

STATUTUL

COMUNEI COSTEȘTI

JUDEȚUL VASLUI



2022

CUPRINS

CAPITOLUL I - PREZENTAREA GENERALĂ A UNITĂȚII ADMINISTRATIV-TERITORIALE	3
CAPITOLUL II - AUTORITĂȚILE ADMINISTRAȚIEI PUBLICE LOCALE	6
CAPITOLUL III - CĂI DE COMUNICAȚII	7
CAPITOLUL IV - PRINCIPALELE INSTITUȚII CARE ÎȘI DESFĂȘOARĂ ACTIVITATEA PE RAZA TERITORIALĂ A UNITĂȚII ADMINISTRATIV-TERITORIALE	7
CAPITOLUL V - FUNCȚIUNI ECONOMICE ALE UNITĂȚII ADMINISTRATIV-TERITORIALE	9
CAPITOLUL VI – BUNURILE DIN PATRIMONIUL UNITĂȚII ADMINISTRATIV-TERITORIALE	9
CAPITOLUL VII - SERVICIILE PUBLICE EXISTENTE	10
CAPITOLUL VIII - ATRIBUIREA ȘI SCHIMBAREA DENUMIRILOR DE STRĂZI, PIEȚE ȘI DE OBIECTIVE DE INTERES PUBLIC LOCAL	11
CAPITOLUL IX - SOCIETATEA CIVILĂ, RESPECTIV PARTIDELE POLITICE, SINDICATELE, CULTELE ȘI ORGANIZAȚIILE NONGUVERNAMENTALE CARE ÎȘI DESFĂȘOARĂ ACTIVITATEA ÎN UNITATEA ADMINISTRATIV-TERITORIALĂ	11
CAPITOLUL X - PARTICIPARE PUBLICĂ	12
CAPITOLUL XI - COOPERARE SAU ASOCIERE	13
CAPITOLUL XII - DISPOZIȚII TRANZITORII ȘI FINALE	14
Anexa nr. 1a la Statutul comunei Costești, județul Vaslui.....	15
Anexa nr. 1b la Statutul comunei Costești, județul Vaslui.....	16
Anexa nr. 1c la Statutul comunei Costești, județul Vaslui	17
Anexa nr. 2 la Statutul comunei Costești, județul Vaslui.....	19
Anexa nr. 3 la Statutul comunei Costești, județul Vaslui.....	27
Anexa nr. 4 la Statutul comunei Costești, județul Vaslui.....	30
Anexa nr. 5 la Statutul comunei Costești, județul Vaslui.....	32
Anexa nr. 6a la Statutul comunei Costești, județul Vaslui.....	37
Anexa nr. 6b la Statutul comunei Costești, județul Vaslui.....	39
Anexa nr. 7 la Statutul comunei Costești, județul Vaslui.....	47
Anexa nr. 8a la Statutul comunei Costești, județul Vaslui.....	51
Anexa nr. 8b la Statutul comunei Costești, județul Vaslui.....	53

Anexa nr. 8c la Statutul comunei Costești, județul Vaslui.....	54
Anexa nr. 8d la Statutul comunei Costești, județul Vaslui	55
Anexa nr. 8e la Statutul comunei Costești, județul Vaslui.....	56
Anexa nr. 9 la Statutul comunei Costești, județul Vaslui.....	57
Anexa nr. 10 la Statutul comunei Costești, județul Vaslui.....	65
Anexa nr. 11 la Statutul comunei Costești, județul Vaslui.....	74
Anexa nr. 12 la Statutul comunei Costești, județul Vaslui.....	83
Anexa nr. 13 la Statutul comunei Costești, județul Vaslui.....	92
Anexa nr. 14 la Statutul comunei Costești, județul Vaslui.....	93

CAPITOLUL I - PREZENTAREA GENERALĂ A UNITĂȚII ADMINISTRATIV-TERITORIALE

În conformitate cu prevederile art. 104, art. 129, alin. 3, lit. a din O.U.G. nr. 57/2019 privind Codul Administrativ, cu modificările și completările ulterioare și a Ordinului nr. 25/14.01.2021 pentru aprobarea modelului orientativ al statului unității administrativ-teritoriale, Consiliul Local al comunei Costești, județul Vaslui aprobă Statutul propriu al comunei Costești, județul Vaslui.

Articolul 1

(1) Primăria comunei Costești, județul Vaslui, ca unitate administrativ-teritorială este:

- a) persoană juridică de drept public, cu capacitate juridică deplină și patrimoniu propriu;
- b) subiect juridic de drept fiscal;
- c) titulară a drepturilor și obligațiilor ce decurg din contractele privind administrarea bunurilor care aparțin domeniului public și privat al acesteia, precum și din raporturile cu alte persoane fizice sau juridice, în condițiile legii.

(2) Primăria comunei Costești, județul Vaslui are sediul social în localitatea Costești, județul Vaslui, cod poștal 737145, precum și codul de înregistrare fiscală 3394236.

(3) Însemnele specifice ale Primăriei comunei Costești, județul Vaslui, sunt:

- a) stema României, aprobată prin Legea nr. 102/1992 privind stema țării și sigiliul statului, cu modificările și completările ulterioare, al cărei model este prevăzut în Anexa nr. 1a la prezentul statut;
- b) steagul României, aprobat prin Legea nr. 75/1994 privind arborarea drapelului României, intonarea imnului național și folosirea sigiliilor cu stema României de către autoritățile și instituțiile publice, al cărui model este prevăzut în Anexa nr. 1b la prezentul statut;
- c) imnul României, aprobat prin Legea nr. 75/1994 privind arborarea drapelului României, intonarea imnului național și folosirea sigiliilor cu stema României de către autoritățile și instituțiile publice este prevăzut în Anexa nr. 1c la prezentul statut.

Articolul 2

(1) Primăria comunei Costești, județul Vaslui, are reședința în localitatea Costești, județul Vaslui.

(2) Comuna Costești, județul Vaslui, se delimitează din punct de vedere teritorial între reședința de județ și municipiul Bârlad, la Sud de municipiul Vaslui și la Nord de municipiul Bârlad, situându-se la intersecția următoarelor coordonate geografice: 46°30'01" latitudine nordică și 27°45'38" longitudine estică; teritoriul administrativ al comunei fiind situat la o distanță de aproximativ 26 km de municipiul Vaslui.

Vecinătățile teritoriului comunei Costești, județul Vaslui, sunt:

- la Nord: comuna Deleni;
- la Est: comunele Albești și Roșiești;
- la Sud: comuna Banca;
- la Vest: comuna Bogdănești.

(3) Comuna Costești, județul Vaslui, din punct de vedere administrativ, are în componență un număr de 6 localități rurale: Costești - satul reședință de comună, Chițcani, Dinga, Pârvești, Puntîșeni și Rădești, care sunt amplasate după cum urmează:

Satul Costești se întinde de o parte și de alta a râului Ghilahoi, afluent de dreapta al râului Bârlad, iar poziția geografică a satului este 46°29'51" latitudine nordică și 27°45'52" longitudine estică.

Satul Puntîșeni este situat la Sud de satul Costești, la o distanță de aproximativ 2 km, iar coordonatele geografice fiind 46°28'42" latitudine nordică și 27°45'58" longitudine estică.

Satul Chițcani, este situat la Sud-Est față de satele Costești și Puntîșeni, la o distanță de aproximativ 4 km față de satul Costești și aproximativ 2 km față de satul Puntîșeni, iar coordonatele geografice sunt 46°27'09" latitudine nordică și 27°46'54" longitudine estică.

Satul Dinga, este situat la Vest de satul Costești, la o distanță de aproximativ 2,5 km, iar coordonatele sunt 46°29'42" latitudine nordică și 27°44'04" longitudine estică.

Satul Rădești, este situat la Sud-Est față de satul Costești, la o distanță de aproximativ 1,5 km, având coordonatele geografice 46°28'43" latitudine nordică și 27°47'28" longitudine estică.

Satul Pârvești, este situat la Sud-Vest față de satul Costești, la o distanță de aproximativ 3 km, având coordonatele 46°27'09" latitudine nordică și 27°46'54" longitudine estică.

(4) Comuna Costești, județul Vaslui, potrivit legislației privind amenajarea teritoriului național, are rangul IV, iar celelalte localități rangul V.

(5) Prezentarea grafică și descriptivă, respectiv suprafețele intravilanului și extravilanului pe fiecare dintre localitățile menționate la alin. (3) sunt prevăzute în Anexa nr. 2 la prezentul statut.

Articolul 3

(1) Comuna Costești, județul Vaslui, dispune de o rețea hidrografică formată din lacuri, mlaștini sau ape subterane, după caz și este prezentată în Anexa nr. 3 la prezentul statut. Resursele

de apă reprezintă un element esențial pentru viață și pentru procesele naturale, existența noastră și activitățile economice fiind în totalitate dependente de această resursă. Resursele de apă sunt constituite din apele de suprafață și apele subterane, naturale sau amenajate.

(2) Resursele naturale regenerabile sunt prezentate în Anexa nr. 3 la prezentul statut. Flora comunei Costești, județul Vaslui, este foarte diversificată, iar fauna se distinge prin diversitate și bogăție.

(3) Comuna Costești, județul Vaslui, dispune de o mare diversitate de soluri. Solul este o resursă valorificată prin plantații de vii și pomi fructiferi, culturi de plante tehnice și cereale, creșterea animalelor, exploatarea forestieră, întreprinderi industriale.

(4) Subsolul comunei Costești, județul Vaslui, este sărac în resurse minerale, pe perimetrul acesteia neexistând zăcăminte de petrol și gaze naturale și nici activități de forare și exploatare petrolieră.

(5) Denumirea și lungimea râurilor sau apelor subterane, denumirea faunei și florei de pe raza teritorială a comunei Costești, județul Vaslui, se regăsesc în Anexa nr. 3 la prezentul statut.

Articolul 4

(1) Comuna Costești, județul Vaslui s-a înființat în anul 1968, odată cu organizarea administrativă a teritoriului României.

(2) Prima atestare documentară a comunei Costești, județul Vaslui datează din 1436.

(3) Evoluția istorică a comunei Costești, județul Vaslui, se regăsește în Anexa nr. 4 la prezentul statut.

Articolul 5

(1) Populația comunei Costești, județul Vaslui, la 1 ianuarie 2021, numără 2.748 locuitori.

(2) Componența și structura populației comunei Costești, județul Vaslui, defalcate inclusiv pe localități componente, se regăsește în Anexa nr. 5 la prezentul statut.

(3) Aspectele privind numărul populației se actualizează în urma recensământului în vederea respectării dreptului cetățenilor aparținând unei minorități naționale de a folosi limba lor maternă în relația cu administrația publică locală și cu serviciile deconcentrate.

CAPITOLUL II - AUTORITĂȚILE ADMINISTRAȚIEI PUBLICE LOCALE

Articolul 6

(1) Autoritățile administrației publice locale sunt:

- a) Consiliul Local al comunei Costești, județul Vaslui, reprezintă autoritate deliberativă de la nivelul Primăriei comunei Costești, județul Vaslui. Consiliul Local al comunei Costești, județul Vaslui este format din 11 membri;
- b) primarul comunei Costești, județul Vaslui ca autoritate executivă - domnul LASCĂR POPA;
- c) la nivelul comunei Costești, județul Vaslui, consiliul local a ales un viceprimar, numele acestuia fiind PASCAL LUCIAN.

(2) Aparența politică a consilierilor locali este următoarea: PNL – 5 membri, PSD – 5 membri și ALDE – 1 membru.

(3) Constituirea Consiliului Local al comunei Costești, județul Vaslui s-a constatat prin Ordinul Prefectului județului Vaslui nr. 408 din 23.10.2020.

(4) Componența nominală, perioada/perioadele de exercitare a mandatelor aleșilor locali, precum și apartenența politică a acestora, începând cu anul 1992, sunt prevăzute în Anexa nr. 6a la prezentul statut, respectiv în Anexa nr. 6b la prezentul statut.

Articolul 7

(1) Autoritățile administrației publice locale au dreptul de a conferi și retrage titlul de cetățean de onoare persoanelor fizice române sau străine pentru comuna Costești, județul Vaslui.

(2) Autoritățile administrației publice locale au dreptul de a conferi certificatul de fiu/fiică al/a Comunei persoanelor fizice române sau străine pentru comuna Costești, județul Vaslui.

(3) Criteriile potrivit cărora autoritățile administrației publice locale au dreptul de a conferi și retrage titlul de cetățean de onoare persoanelor fizice române sau străine, precum și procedura aplicabilă pentru acordarea titlului și certificatului de fiu/fiică al/a comunei Costești, județul Vaslui se regăsesc în Anexa nr. 7 la prezentul statut.

CAPITOLUL III - CĂI DE COMUNICAȚII

Articolul 8

(1) Raza teritorială a comunei Costești, județul Vaslui este tranzitată, de una dintre rețelele de transport, potrivit prevederilor Legii nr. 363/2006 privind aprobarea Planului de amenajare a teritoriului național - Secțiunea I - Rețele de transport, cu modificările și completările ulterioare, respectiv rețeaua rutieră.

(2) Rețeaua de transport prevăzută la alin. (1) lit. a) este formată, potrivit Ordonanței Guvernului nr. 43/1997 privind regimul drumurilor, republicată, cu modificările și completările ulterioare, din drumuri de interes național, drumuri de interes județean și drumuri de interes comunal și poduri, după caz, astfel cum sunt prezentate în Anexa nr. 8a la prezentul statut.

CAPITOLUL IV - PRINCIPALELE INSTITUȚII CARE ÎȘI DESFĂȘOARĂ ACTIVITATEA PE RAZA TERITORIALĂ A UNITĂȚII ADMINISTRATIV-TERITORIALE

Articolul 9

(1) Rețeaua școlară de la nivelul comunei Costești, județul Vaslui, potrivit Legii educației naționale nr. 1/2011, cu modificările și completările ulterioare, cuprinde numărul total de unități de învățământ de stat preuniversitar, acreditate, educația având un rol important asupra dezvoltării socio-economice locale, motiv pentru care una dintre preocupările principale ale autorităților comunei trebuie să fie creșterea calității actului de instruire prin îmbunătățirea și menținerea unui nivel adecvat al infrastructurii școlare și al facilităților aferente educației.

(2) Pe raza teritorială a comunei Costești, județul Vaslui, își desfășoară activitatea un număr total de 5 unități de învățământ de nivel preșcolar, primar și gimnazial.

Pe raza teritorială a comunei Costești, județul Vaslui, își desfășoară activitatea un număr total de 3 școli și 2 grădinițe, plus un corp de clasă. În satele Costești și Punișeni funcționează câte o școală gimnazială și câte o grădiniță cu program normal, iar în satul Chițcani o școală primară.

(3) Unitățile de învățământ și furnizorii de educație prevăzuți la alin. (1), sunt prezentate în Anexa nr. 9 la prezentul statut.

(4) Primăria comunei Costești, județul Vaslui, susține unitățile de învățământ și furnizorii de educație prevăzuți la alin. (1) potrivit prevederilor Legii nr. 1/2011.

Articolul 10

(1) Pe raza teritorială a comunei Costești, județul Vaslui, își desfășoară activitatea o instituție de cultură.

(2) Pe raza teritorială a comunei Costești, județul Vaslui, se organizează 15 manifestări culturale. Prin manifestare culturală se au în vedere festivaluri naționale/internaționale, inițiative culturale publice etc.

(3) Tipul și denumirea instituțiilor de cultură ori tipul și denumirea manifestărilor culturale se regăsesc în Anex nr. 9 la prezentul statut.

(4) Primăria comunei Costești, județul Vaslui, participă la finanțarea manifestărilor culturale de la bugetele locale, din venituri proprii, fonduri externe rambursabile și nerambursabile, contracte cu terții, după caz, potrivit legii.

Articolul 11

(1) Pe raza teritorială a comunei Costești, județul Vaslui, se asigură asistență medicală profilactică și curativă.

(2) Primăria comunei Costești, județul Vaslui, participă la finanțarea activităților de asistență de sănătate publică de la bugetele locale, din venituri proprii, fonduri externe rambursabile și nerambursabile, contracte cu terții, după caz, potrivit legii.

(3) Asistența medicală prevăzută la alin. (1) lit. a) se realizează prin cabinete medicale ambulatorii ale medicilor de familie.

(4) Lista cu numărul și denumirea unităților prin care se asigură asistența medicală sunt prezentate în Anexa nr. 9 la prezentul statut.

Articolul 12

(1) Pe raza teritorială a comunei Costești, județul Vaslui, se asigură servicii sociale definite potrivit art. 30 din Legea asistenței sociale nr. 292/2011, cu modificările și completările ulterioare.

(2) Primăria comunei Costești, județul Vaslui, asigură cadrul pentru furnizarea serviciilor sociale prevăzute la alin. (1).

(3) Lista cu tipul serviciilor sociale asigurate de Primăria comunei Costești, județul Vaslui, se regăsește în Anexa nr. 9 la prezentul statut.

Articolul 13

(1) Pe raza teritorială a comunei Costești, județul Vaslui nu își desfășoară activitatea instituții de presă în domeniul presei scrise, media on-line și/sau, după caz, media audiovizual.

Articolul 14

(1) Pe raza teritorială a comunei Costești, județul Vaslui, nu își desfășoară activitatea cluburi ale copiilor, cluburi sportiv-școlare ori cluburi studențești, cluburi/asociații sportive, după caz.

CAPITOLUL V - FUNCȚIUNI ECONOMICE ALE UNITĂȚII ADMINISTRATIV-TERITORIALE

Articolul 15

Principalele funcțiuni economice, capacități de producție diversificate din sectorul secundar și terțiar, precum și din agricultură sunt prevăzute în Anexa nr. 10 la prezentul statut.

CAPITOLUL VI – BUNURILE DIN PATRIMONIUL UNITĂȚII ADMINISTRATIV-TERITORIALE

Articolul 16

(1) Patrimoniul comunei Costești, județul Vaslui, este compus din bunurile mobile și imobile care aparțin domeniului public și domeniului privat al Primăriei comunei Costești, județul Vaslui, precum și din totalitatea drepturilor și obligațiilor cu caracter patrimonial.

(2) Inventarul bunurilor aflate în patrimoniul Primăriei comunei Costești, județul Vaslui, întocmit și atestat prin Hotărârea Consiliului Local nr. 1361/2001, modificată și completată prin H.G.R. nr. 1415/2006 și nr. 162/2008, în conformitate cu prevederile art. 289 din Ordonanța de Urgență a Guvernului nr. 57/2019 privind Codul administrativ, cu modificările și completările ulterioare, se găsește în Anexa nr. 11 la prezentul statut.

(3) Inventarul bunurilor aflate în patrimoniul Primăriei comunei Costești, județul Vaslui, se actualizează ori de câte ori intervin evenimente de natură juridică și se publică pe pagina de internet a Primăriei comunei Costești, județul Vaslui, în secțiunea dedicată acestui statut.

CAPITOLUL VII - SERVICIILE PUBLICE EXISTENTE

Articolul 17

Serviciile comunitare de utilități publice furnizate la nivelul Primăriei comunei Costești, județul Vaslui sunt, după caz:

a) serviciul public de alimentare apă și canalizare, este furnizat în regie proprie.

Comuna Costești, județul Vaslui, dispune, începând din anul 2007, respectiv 2015, de două **rețele de alimentare cu apă**, în sistem centralizat (65% din totalul locuințelor dispun de sisteme de alimentare cu apă).

Sistemul de alimentare cu apă cuprinde 5 foraje de adâncime, 2 rezervoare de 400 m³, 2 stații de tratare a apei, conducta de aducțiune în lungime de 28,42 km și 28,42 km conducte de distribuție.

Sursa de apă – captare, alimentarea cu apă se realizează prin pompare.

Rețea de distribuție, în lungime de 28,42 km. La sfârșitul anului 2021, sistemul de alimentare cu apă din localitatea Costești deservea 734 gospodării, toate contorizate.

În prezent, comuna Costești, județul Vaslui, nu dispune de un sistem centralizat de **canalizare-epurare**.

c) serviciul public de transport, după caz, furnizat de S.C. DEMID SRL;

d) serviciul public de salubritate, este furnizat de FINANCIAR URBAN SRL;

e) serviciul public de iluminat de pe raza comunei, este asigurat de către Primăria comunei Costești, județul Vaslui;

f) alte servicii publice: administrarea domeniului public/privat.

Articolul 18

Transportul și distribuția energiei electrice de pe raza teritorială a comunei Costești, județul Vaslui, sunt furnizate printr-o rețea de distribuție de joasă tensiune dezvoltată în cadrul fiecărei localități și racordată la rândul ei la rețelele de transport de medie tensiune existente.

Articolul 19

Costești (satul), județul Vaslui dispune de alimentare cu gaze naturale.

Articolul 20

Serviciul public de administrare a domeniului public al comunei Costești, județul Vaslui, este asigurat de către Consiliul Local Costești, prin grija primarului și a viceprimarului comunei Costești, județul Vaslui.

CAPITOLUL VIII - ATRIBUIREA ȘI SCHIMBAREA DENUMIRILOR DE STRĂZI, PIEȚE ȘI DE OBIECTIVE DE INTERES PUBLIC LOCAL

Articolul 21

(1) Comuna Costești, județul Vaslui, atribuie sau schimbă denumirile de: străzi, piețe și de obiective de interes public local, precum și pentru obiective și instituții de interes local aflate în subordinea sa, cu respectarea prevederilor Ordonanței Guvernului nr. 63/2002 privind atribuirea sau schimbarea de denumiri, aprobată cu modificări prin Legea nr. 48/2003, cu modificările și completările ulterioare.

(2) În situația în care, prin proiectele de hotărâri ale consiliilor locale, se propune atribuirea ca denumire a unor nume de personalități ori evenimente istorice, politice, culturale sau de orice altă natură ori schimbarea unor astfel de denumiri, aceste hotărâri vor putea fi adoptate numai după ce au fost analizate și avizate de comisia de atribuire de denumiri județeană, respectiv a municipiului București, în conformitate cu prevederile Ordonanței Guvernului nr. 63/2002 privind atribuirea sau schimbarea de denumiri, aprobată cu modificări prin Legea nr. 48/2003, cu modificările și completările ulterioare.

(3) Schimbarea denumirilor instituțiilor publice și a obiectivelor de interes județean, se face prin hotărâre a consiliului județean, cu avizul consiliului local pe al cărui teritoriu administrativ sunt amplasate instituțiile și obiectivele în cauză, în conformitate cu prevederile Ordonanței Guvernului nr. 63/2002 privind atribuirea sau schimbarea de denumiri, aprobată cu modificări prin Legea nr. 48/2003, cu modificările și completările ulterioare.

CAPITOLUL IX - SOCIETATEA CIVILĂ, RESPECTIV PARTIDELE POLITICE, SINDICATELE, CULTELE ȘI ORGANIZAȚIILE NONGUVERNAMENTALE CARE ÎȘI DESFĂȘOARĂ ACTIVITATEA ÎN UNITATEA ADMINISTRATIV-TERITORIALĂ

Articolul 22

(1) Primăria comunei Costești, județul Vaslui, realizează un cadru de cooperare sau asociere cu organizații neguvernamentale, asociații și cluburi sportive, instituții culturale și artistice, organizații de tineret, în vederea finanțării și realizării unor acțiuni sau proiecte care vizează dezvoltarea comunității.

(2) Primăria comunei Costești, județul Vaslui, acordă o atenție deosebită proiectelor culturale și educative cu caracter local, regional, național, european și internațional, care se încadrează în strategia de dezvoltare a unității administrativ-teritoriale.

(3) Primăria comunei Costești, județul Vaslui, poate acorda finanțări nerambursabile de la bugetul local, în baza Legii nr. 350/2005 privind regimul finanțărilor nerambursabile din fonduri publice alocate pentru activități nonprofit de interes general, cu modificările și completările ulterioare.

(4) Lista cu denumirea principalelor organizații neguvernamentale care își desfășoară activitatea pe raza teritorială a comunei Costești, județul Vaslui, se regăsește în anexa nr. 12 la prezentul statut.

Articolul 23

(1) Pe teritoriul comunei Costești, județul Vaslui, își desfășoară activitatea 3 partide politice, înființate în condițiile Legii partidelor politice nr. 14/2003, republicată, cu modificările și completările ulterioare.

(2) Lista partidelor politice care își desfășoară activitatea în comuna Costești, județul Vaslui, se găsește în anexa nr. 12 la prezentul statut.

Articolul 24

(1) Pe teritoriul comunei Costești, județul Vaslui, nu își desfășoară activitatea organizații sindicale sau asociații profesionale, după caz.

Articolul 25

(1) În comuna Costești, județul Vaslui, își desfășoară activitatea următoarele culte religioase: creștin ortodox și creștini după evanghelie.

(2) Lista cu denumirile lăcașelor aparținând cultelor religioase prevăzute la alin. (1) se regăsește în anexa nr. 12 la prezentul statut.

CAPITOLUL X - PARTICIPARE PUBLICĂ

Articolul 26

Populația din comuna Costești, județul Vaslui, este consultată și participă la dezbaterile problemelor de interes local sau județean, după caz, astfel:

a) prin intermediul referendumului local, organizat în condițiile legii;

- b) prin intermediul adunărilor cetățenești organizate pe sate, în mediul rural;
- c) prin dezbaterile publice asupra proiectelor de acte administrative;
- d) prin participarea la ședințele consiliului local;
- e) prin alte forme de consultare directă a cetățenilor, stabilite prin regulamentul de organizare și funcționare al consiliului.

Articolul 27

(1) În funcție de obiectul referendumului local, modalitatea de organizare și validare a acestuia se realizează cu respectarea prevederilor Legii nr. 3/2000 privind organizarea și desfășurarea referendumului, cu modificările și completările ulterioare sau ale Ordonanței de urgență a Guvernului nr. 57/2019, cu modificările și completările ulterioare, după caz.

(2) Referendumul local se poate organiza în toate satele și localitățile componente ale comunei ori numai în unele dintre acestea.

CAPITOLUL XI - COOPERARE SAU ASOCIERE

Articolul 28

Primăria comunei Costești, județul Vaslui, se asociază sau cooperează, după caz, cu persoane juridice de drept public sau de drept privat române sau străine, în vederea finanțării și realizării în comun a unor acțiuni, lucrări, servicii sau proiecte de interes public local cu respectarea prevederilor art. 89 din Ordonanța de Urgență a Guvernului nr. 57/2019, cu modificările și completările ulterioare.

Articolul 29

(1) Primăria comunei Costești, județul Vaslui, aderă la asociații naționale și internaționale ale autorităților administrației publice locale, în vederea promovării unor interese comune.

(2) Lista cu denumirea înfrățirilor, cooperărilor sau asocierilor încheiate de Primăria comunei Costești, județul Vaslui, se regăsește în anexa nr. 13 la prezentul statut.

Articolul 30

Programele, proiectele sau activitățile, după caz, a căror finanțare se asigură din bugetul local, prin care se promovează/consolidează elemente de identitate locală de natură culturală, istorică, obiceiuri și/sau tradiții, se regăsesc în anexa nr. 14 la prezentul statut.

CAPITOLUL XII - DISPOZIȚII TRANZITORII ȘI FINALE

Articolul 31

Anexele nr. 1-14 fac parte integrantă din prezentul statut, aprobat prin Hotărârea Consiliului Local nr.

Articolul 32

Orice modificare care are ca obiect modificarea Statutului comunei Costești, județul Vaslui, sau a anexelor acestuia se realizează numai prin hotărâre a autorității deliberative.

Articolul 33

Anexa nr. 11 la prezentul statut se actualizează ori de câte ori intervin evenimente de natură juridică.

Articolul 34

Prezentul statut și anexele acestuia, cu excepția celei prevăzute la art. 33 se actualizează, în funcție de modificările și completările apărute la nivelul elementelor specifice ale acestora, cel puțin o dată pe an.

STEMA ROMÂNIEI



STEAGUL ROMÂNIEI



IMNUL NAȚIONAL AL ROMÂNIEI
„DEȘTEAPTĂ-TE ROMÂNE”

Deșteaptă-te, române, din somnul cel de moarte,
În care te-adânciră barbarii de tirani!
Acum ori niciodată croiește-ți altă soartă,
La care să se-nchine și cruzii tăi dușmani!

Acum ori niciodată să dăm dovezi la lume
Că-n aste mâni mai curge un sânge de român,
Și că-n a noastre piepturi păstrăm cu fală-un nume
Triumfător în lupte, un nume de Traian!

Înaltă-ți lata frunte și caută-n giur de tine,
Cum stau ca brazi în munte voinici sute de mii;
Un glas ei mai așteaptă și sar ca lupi în stâne,
Bătrâni, bărbați, juni, tineri, din munți și din câmpii!

Priviți, mărețe umbre, Mihai, Ștefan, Corvine,
Româna națiune, ai voștri strănepoți,
Cu brațele armate, cu focul vostru-n vine,
„Viața-n libertate ori moarte" strigă toți.

Pre voi vă nimiciră a pizmei răutate
Și oarba neunire la Milcov și Carpați!
Dar noi, pătrunși la suflet de sfânta libertate,
Jurăm că vom da mâna, să fim pururea frați!

O mamă văduvită de la Mihai cel Mare
Pretinde de la fii-și azi mână d-ajutori,
Și blastămă cu lacrimi în ochi pe orișicare,
În astfel de pericol s-ar face vânzători!

De fulgere să piară, de trăsnet și pucioasă,
Oricare s-ar retrage din gloriosul loc,
Când patria sau mama, cu inima duioasă,
Va cere ca să trecem prin sabie și foc!

N-ajunse iataganul barbarei semilune,
A cărui plăgi fatale și azi le mai simțim;
Acum se vără cnuta în vetrele străbune,
Dar martor ne e Domnul că vii nu o primim!

N-ajunse despotismul cu-ntreaga lui orbie,
Al cărui jug din seculi ca vitele-l purtăm;
Acum se-ncearcă cruzii, în oarba lor trufie,
Să ne răpească limba, dar morți numai o dăm!

Români din patru unghiuri, acum ori niciodată
Uniți-vă în cuget, uniți-vă-n simțiri!
Strigați în lumea largă că Dunărea-i furată
Prin intrigă și silă, viclene uneltiri!

Preoți, cu cruce-n frunte! căci oastea e creștină,
Deviza-i libertate și scopul ei preasfânt.
Murim mai bine-n luptă, cu glorie deplină,
Decât să fim sclavi iarăși în vechiul nost' pământ!

**PREZENTAREA GRAFICĂ ȘI DESCRIPTIVĂ, RESPECTIV SUPRAFETELE
INTRAVILANULUI ȘI A EXTRAVILANULUI PE FIECARE DINTRE LOCALITĂȚI**

I. Prezentarea grafică

- satul Costești – harta nr. 1;
- satul Chițcani – harta nr. 2;
- satul Punișeni – harta nr. 3;
- satul Dinga – harta nr. 4;
- satul Rădești – harta nr. 5;
- satul Pârvești – harta nr. 6.



Harta nr. 1 – satul Costești



Harta nr. 2 – satul Chițcani

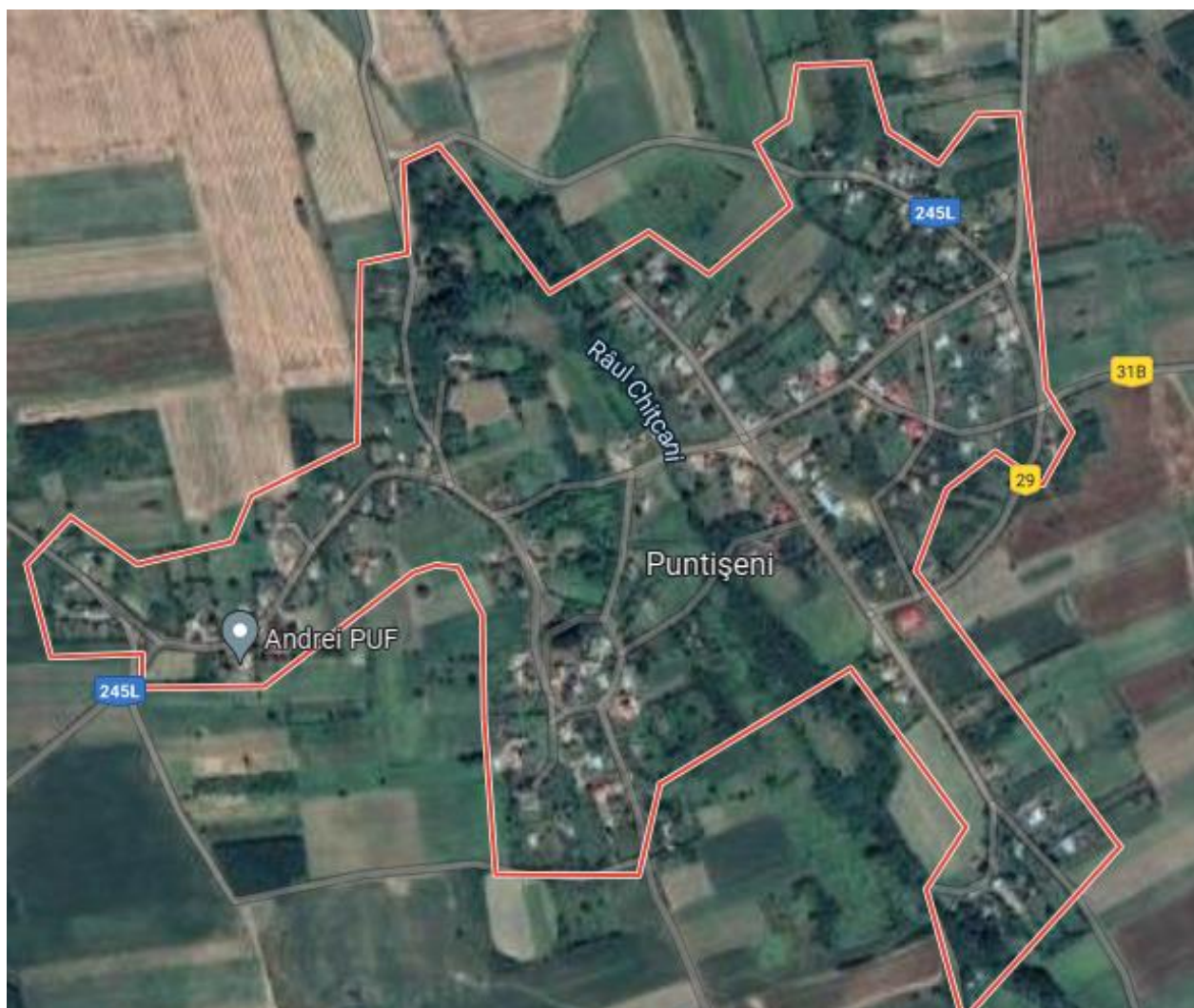

Harta nr. 3 – satul Puntîşeni



Harta nr. 4 – satul Dinga



Harta nr. 5 – satul Rădești

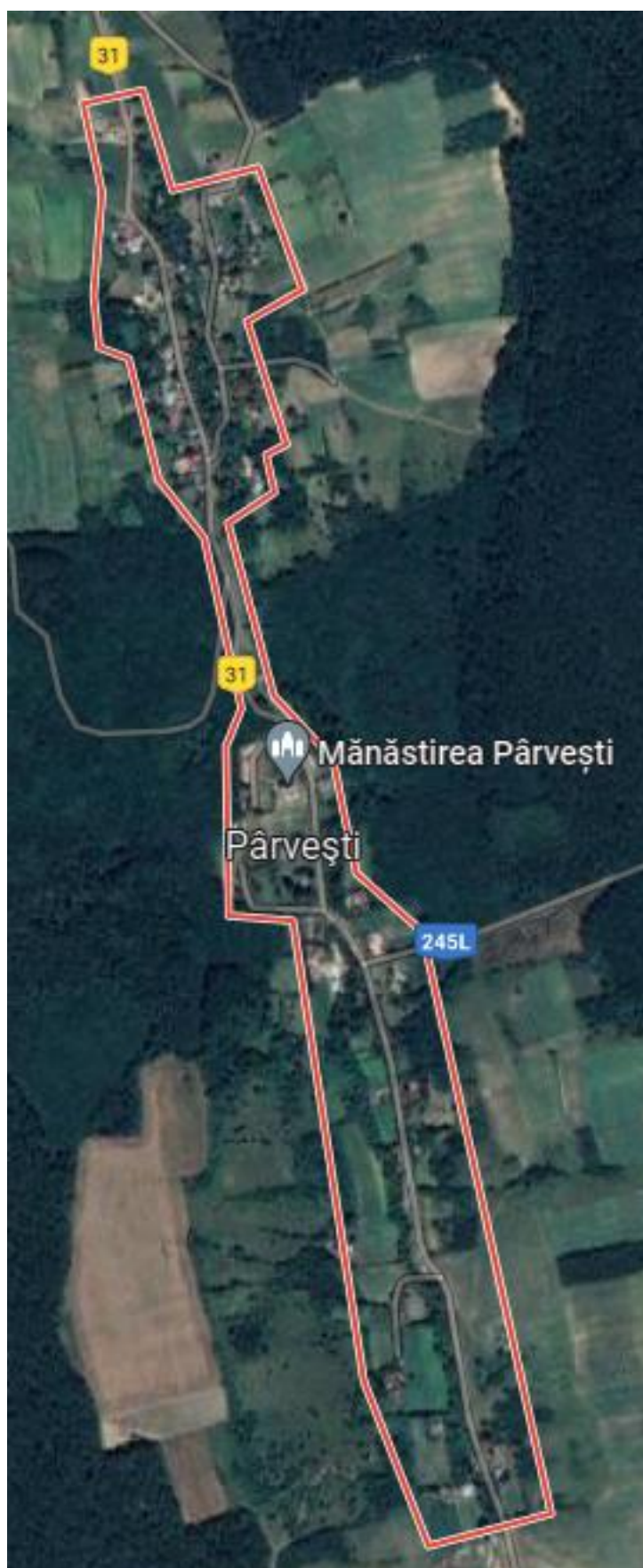

Harta nr. 6 – satul Pârvești

II. Prezentarea descriptivă

Geografic, comuna Costești, județul Vaslui, este amplasată în partea centrală a județului Vaslui, într-o zonă de deal.

Din punct de vedere geomorfologic, perimetrul comunei se încadrează în Podișul Moldovei, unitatea Podișul Bârladului, subunitatea Câmpia Moldovei (Câmpia Jijiei), depresiunea Jijia Bașeu, fiind caracterizată de un relief cu aspect colinar cu un grad de fragmentare, sub forma unor culmi interfluviale orientate de la Nord la Sud.

Poziționarea geografică a comunei Costești, județul Vaslui a favorizat dezvoltarea și desfășurarea unor activități economice diversificate care au asigurat sursa de venit și hrană pentru comunitatea locală. Agricultură a constituit de-a lungul timpului ocupația principală a majorității locuitorilor comunei Costești.

Pentru comuna Costești, județul Vaslui, agricultura poate reprezenta una dintre oportunitățile de dezvoltare a zonei, însă în prezent, aceasta nu este îndeajuns valorificată. Resurse existente pe plan local, care pot constitui baza pentru dezvoltarea socio-economică a comunei Costești: terenurile agricole precum și pădurile și vegetația forestieră, prezintă un potențial ridicat.

Comuna Costești, județul Vaslui se întinde pe o suprafață de 7.360 ha, suprafața intravilanului fiind de 791 ha, iar extravilanul comunei este de 6.569 ha. Intravilanul existent al comunei Costești este compus din: suprafață de 606 ha deținută de satul Costești are, suprafața de 44 ha deținută de satul Chițcani, suprafața de 16 ha a satului Pârvești, suprafața de 61 ha a satului Dinga, suprafața de 28 ha deținută de satul Rădești și suprafața de 36 ha a satului Punișeni.





Terenurile agricole, în suprafață de 5.330 ha ocupă cel mai mare procent din suprafața totală a comunei Costești, județul Vaslui (72,42%) și includ: teren arabil – 4.338 ha (58,94%); pășuni – 924 ha (12,56%); vii și pepiniere viticole – 64 ha (0,87%); livezi și pepiniere pomicele – 4 ha (0,05%).

Terenurile neagricole, în suprafață de 2.030 ha, reprezintă 27,58% din suprafața totală a comunei și includ: păduri și altă vegetație forestieră – 1.275 ha (17,32%); ocupată cu ape, bălți – 53 ha (0,72%); ocupată cu construcții – 180 ha (2,45%); căi de comunicație și căi ferate – 145 ha (1,97%); terenuri degradate și neproductive – 377 ha (5,12%).

HIDROGRAFIA, FLORA, FAUNA ȘI TIPUL SOLURILOR DE LA NIVELUL UNITĂȚII ADMINISTRATIV-TERITORIALE

I. Hidrografia comunei Costești, județul Vaslui este reprezentată de următoarele râuri, lacuri etc.

Comuna Costești, județul Vaslui face parte din bazinul hidrografic al râului Bârlad, teritoriu amplasat în zona centrală a Podișului Moldovei între orașele Vaslui, la Nord și Bârlad, la Sud, iar apele de suprafață sunt reprezentate de râurile Ghilahoi, Chițcani și Pârvești.

Satul Costești este străbătut de **râul Ghilahoi**, cu o lungime de 5 km pe teritoriul comunei Costești, județul Vaslui, un afluent de stânga al râului Chițoc, ce-și are izvoarele în comuna Deleni și se varsă în râul Bârlad, pe teritoriul comunei Albești.

Râul Chițcani își are izvoarele în satul Punișeni, comuna Costești, județul Vaslui, traversează satul Chițcani, se varsă în râul Bârlad în apropiere de satul Sârbi, comuna Banca și are o lungime de 6 km pe teritoriul comunei Costești, județul Vaslui.

Râul Pârvești își are izvoarele în comuna Costești, județul Vaslui, traversează satul Mitoc, comuna Banca, se varsă în râul Bârlad în apropiere de satul Sârbi, comuna Banca și are o lungime de 2 km pe teritoriul comunei Costești, județul Vaslui.

Cea mai mare cantitate de apă provine din precipitații, din care un procent de 35-40% se acumulează pe timpul verii. Șiroaiele de apă, rezultate în urma ploilor torențiale, poartă cantități mari de aluviuni, de aproximativ 2,2-5 tone/ha/an.

Apele subterane prezintă un grad scăzut de mineralizare, deoarece în drumul lor nu străbat straturi de marne salifere. Prezența lor este legată de complexul mio-pliocen care alcătuiește din punct de vedere geologic, subsolul acestei unități. Succesiunea de nisipuri cu argile și gresii permit infiltrarea apelor meteorice și acumularea lor în straturi acvifere suprapuse la diferite niveluri și în toate formele de relief.

Apele subterane se află la adâncimi cuprinse între 2-4 m și 10-20 m, fiind cantonate într-un strat de nisip și pietriș. Adâncimea pânzei freatice se află la 6-10 m (în zone joase), iar în zonele deluroase poate atinge 30 de metri, curentul subteran având o direcție de curgere Nord-Vest, Sud-Est.

Deficitul de apă din straturile superioare poate fi compensat prin foraje la adâncimi de aproximativ 80-150 m.

Comuna Costești, județul Vaslui dispune de două rețele de alimentare cu apă, în sistem centralizat (65% din totalul locuințelor dispun de sisteme de alimentare cu apă). Sistemul de alimentare cu apă cuprinde 5 foraje de adâncime, 2 rezervoare de 400 m³, 2 stații de tratare a apei, conducta de aducțiune în lungime de 28,42 km conducte de distribuție.

Sursa de apă – captare, alimentarea cu apă se realizează prin pompare.

II. Flora comunei Costești, județul Vaslui este reprezentată, în principal, de următoarele specii de plante ierboase (ghioceul, vioreaua, brândușa, grăușorul, toporașul, floarea paștelui, lăcrămioara, pulmonarița, coada șoricelului etc.), arbuști (alunul, cornul, păducelul, măceșul), arbori (stejarul, gorunul, paltinul, carpenul, teiul alb, plopul, salcâmul etc.) și plante agățătoare (iedera, liana). Flora cultivată este reprezentată de grâu, porumb boabe, floarea soarelui, rapiță, cartofi, legume, orzoaică.

III. Fauna comunei Costești, județul Vaslui, se distinge prin diversitate și bogăție și este reprezentată, în principal, de următoarele specii: vulpea, lupul, dihorul, nevăstuica, bursucul, căprioara, veverița, mistrețul, iepurele de câmp.

Categoria păsărilor este una bogată și cuprinde păsări sedentare, precum: vrabia, pițigoii, mierla, ciocănitoarea; păsări migratoare: cucul, pupăza, rândunica mare, graurul, privighetoarea. Între păsările de noapte amintim cucuveaua, iar dintre răpitoare, uliul și șorecarul comun.

Din categoria păsărilor de apă, regăsim rața sălbatică mică. Categoria insectelor cuprinde: cărăbușul de mai, rădașca, scarabeul, libelula, călugărița, furnica, lăcusta, cărăbușul de trandafir, forfecarul, buburuza, croitorul, fluturele de varză, fluturele ochi de păun, albina.

În rândul nevertebratelor se remarcă melcul, păianjenul, puricele de baltă, ciclopul, miriapodul.

Învelișul solului este alcătuit din cernoziomuri tipice și levigate, precum și din soluri cenușii de pădure, pe dealurile mai înalte. De-a lungul timpului, procesul de deteriorare a solului s-a accentuat ca urmare a construirii de așezări rurale și a elementelor de infrastructură, practicării agriculturii, defrișărilor și eroziunii.

Solul este rezultatul acțiunii a diferite procese determinate de factorii de mediu, adaptându-se continuu la schimbările naturale și/sau artificiale ale mediului, înregistrând și memorând prin anumite fenomene, procese și caracteristici principalele momente de evoluție.

În condiții antropice, din cauza unei anumite utilizări, amenajări teritoriale, chimizării, funcționarea și calitatea solului pot fi afectate. În asemenea situații, solurile se comportă diferit, în funcție de proprietățile lor.

Pe șesuri sunt soluri aluviale și petice de lacoviști.

Din punct de vedere geologic, teritoriul comunei se desfășoară pe depozite calcaroase și argilo-nisipoase de vârsta Sarmațianului mijlociu spre baza dealurilor, în partea de Nord a comunei și a Sarmațianului superior, în partea de Est și de Sud a comunei.

Pe culmea dealurilor înalte sunt depozite de vârsta Meoțianului.

În albiile majore ale râurilor care străbat comuna, Ghilahoi, Chițcani și Pârvești, sunt aluviuni argilo-nisipoase de vârstă Cuaternară, perioada Holocen.

Resursele de subsol ale comunei Costești, județul Vaslui, sunt formate din alte resurse.

**DATELE PRIVIND ÎNFIINȚAREA COMUNEI COSTEȘTI, JUDEȚUL VASLUI,
PRIMA ATESTARE DOCUMENTARĂ, PRECUM ȘI EVOLUȚIA ISTORICĂ**

Ca atestare documentară majoritatea satelor componente ale comunei Costești, județul Vaslui, sunt amintite încă din secolul al XV-lea când, pe la anul 1436, iunie, se dăruiesc lui Monica - vornic de gloată și fratelui său Tador - spătar, mai multe sate printre care și satul Costești.

Costești – satul de reședință al comunei, este foarte vechi așa cum rezultă dintr-un act de danie purtând data de 14 decembrie 1433, de la Ștefan Voievod (1434-1447), fiul lui Alexandru cel Bun, (1400-1432), prin care dăruiește lui Micle satele Răusari pe râul Jijia (râu care străbate teritoriile Ucrainei și României, fiind afluent de dreapta al râului Prut) și Micodani pe râul Bârlad (râu din estul României, cel mai important afluent din partea stângă al râului Siret care izvorăște din Podișul Central Moldovenesc și trece pe lângă orașele Vaslui, Bârlad și Tecuci).

În tradiția populară locală se zice că satul Costești își trage numele din vremea lui Bogdan al II-lea (n. 1409 – d. 1451) când în ajunul luptei cu polonii la codrii Crasnei se retrage cu armata la gura Lipovățului. După înfrângerea polonilor, Bogdan al II-lea dăruiește lui Costea, – Pârcălabul curții domnești – o parte din moșia domnească care va deveni de atunci, o porțiune din satul Costești.

Neavând documente scrise, nu se cunoaște data când a luat ființă satul, deși din aspectul ulițelor stânte și întortochiate altădată, se presupune a fi foarte veche. La această concluzie ne conduce și fapul istoric de o valoare incontestabilă atestat de Voievodul Dimitrie Cantemir în a sa lucrare „Descriptio Moldaviae” că la un divan domnesc din Iași „Am băut vin de Taclaoani”. Taclaoani este un deal situat în partea de apus a satului, făcând parte din însuși teritoriul său și cum acest deal a fost pe timpuri acoperit cu vii domnești și omenești indigene, este mai mult decât concludent că în jurul acestui teritoriu viticol să fi fost așezare omenească foarte veche, proprietatea domnească însăși având nevoie de mână de lucru.

Există însă și o tradiție a satului, care elucidează în parte problema întemeierii satului. După această tradiție, vatra actuală a satului a fost înainte acoperită cu păduri. O rămășiță din această pădure se mai menține și astăzi în curtea Bisericii „Sf. Gheorghe”. La o distanță de 4 km de satul actual se găsea odinioară un mic sat așezat la punctul numit până azi „Ciorani”, a cărui locuitori în majoritatea lor, ar fi murit de holeră. Un supraviețuitor, Costea Costiuc, împreună cu câteva

familiei rămase, s-ar fi strămutat pe actuala vatră a satului, întemeind astfel, după numele lui, satul Costești.

O altă așezare omenească se găsea la distanța de 1 km, spre Nord-Est de actuala vatră a satului, la punctul „Giurcea”, a cărei locuitori erau ciobani ardeleni. Și aceștia, cu timpul s-au strămutat în partea de Apus a vetrei satului și sunt cunoscuți până astăzi sub numele de „Ungureni”. Batrânii Ungurenilor de astăzi pronunțau perfectul compus inversat, ca exemplu: văzut-am, făcut-am, lucrat-am etc. Un fost proprietar, Mogâldea, a adus o colonie de muncitori, pe care i-a așezat pe moșia sa în partea de Sud a satului și aceștia s-au numit „Mogâldeni”. Până în anul 1960 se putea vedea în poarta locuitorului Mistrita Balaur piatra de hotar a proprietății lui Mogâldea.

Satul Chițcani este situat în partea de Sud-Vest a orașului Vaslui, la o distanță de aproximativ 30 km. Deși nu se cunoaște proveniența denumirii satului, se pare că este o așezare veche din timpul domnitorului Ștefan cel Mare (1457-1504), la început răzeșească, iar mai târziu, locuită de țărani clăcași de pe moșiile boierești.

Satul este așezat pe pantele line a două dealuri, numite de locuitori Dealul Morii, în amintirea unei vechi mori de vânt ce a funcționat cândva aici și Forosel denumire care nu știm de unde vine.

Prin mijlocul satului trece un pârâu care se numește Buga (Chițcani), ce izvorăște din imediata apropiere a bisericii din satul Puntîșeni și se varsă în râul Bârlad, lângă localitatea Sârbi, situată la peste 5 km de sat.

Satul Puntîșeni este așezat în partea de Sud a orașului Vaslui, la o distanță de aproximativ 30 km. Este o așezare veche, datând cam de pe la începutul secolului al XVII-lea și este situat între două dealuri: unul poartă denumirea de Dealul Rădeștilor în partea de răsărit, nume ce vine de la satul Rădești, iar celălalt, la apus, se numește Dealul Puntîșenilor.

În partea de miazăzi, la o distanță de 4 km se află satul Chițcani, iar spre miazănoapte, la aproximativ 2 km, se găsește satul Costești. La apus, cam la aceeași distanță, peste pădure se află satul și Mânăstirea Pârvești.

Nu se cunoaște nici un fel de informație de unde vine denumirea satului. Acesta este împărțit în două de albia pârâului Buga (Chițcani), ce izvorăște chiar de lângă biserica parohială, continuându-și cursul spre satul Chițcani, pe care, de asemenea, îl desparte în două, pentru ca în final să se verse în râul Bârlad lângă localitatea Sârbi, la o distanță de peste 10 km.

Satul Rădești, asemenea satului Puntîșeni, este așezat la Sud de orașul Vaslui, la o distanță de aproximativ 30 km. Este o așezare întemeiată pe la începutul secolului al XVII-lea și locuită la început de răzeși, pentru ca, mai târziu, satul să devină parte componentă a unei moșii boierești.

Această localitate se află situată pe un platou între satele Costești la Nord, Puntîșeni la Vest, Chițcani la Sud și râul Bârlad la Est.

COMPONENȚA ȘI STRUCTURA POPULAȚIEI COMUNEI COSTEȘTI, JUDEȚUL VASLUI, DEFALCATE PE LOCALITĂȚI COMPONENTE

Evoluția populației comunei Costești, județul Vaslui

Descrierea evoluției populației comunei Costești, județul Vaslui s-a realizat folosind datele furnizate de Institutul Național de Statistică prin baza de date Tempo On-line, Recensământul populației, gospodăriilor și locuințelor (2011), precum și date statistice obținute de la diferite instituții publice județene (Direcția Județeană de Statistică Vaslui).

Numărul persoanelor cu domiciliul în comuna Costești, județul Vaslui în perioada 1 ianuarie 1992-1 ianuarie 2021

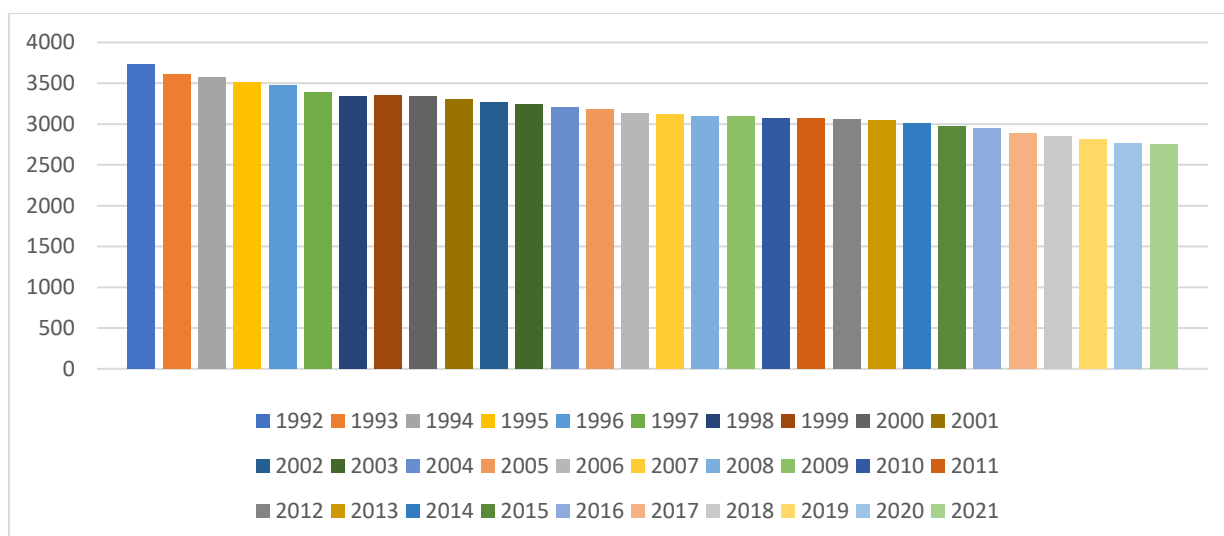

Sursa: prelucrare date INS <http://statistici.INSSE.ro:8077/tempo-online/#/pages/tables/INSSE-table>

Conform datelor Institutului Național de Statistică, la 1 ianuarie 2021, populația cu domiciliul în comuna Costești, județul Vaslui se ridică la 2.748 de locuitori.

Începând cu anul 1992, când populația comunei înregistra un număr de 3.732 locuitori, aceasta a înregistrat scăderi continue până la finalul anului 2021. Un aspect negativ este reprezentat de faptul că, într-un interval de 30 ani, populația comunei Costești, județul Vaslui, a scăzut cu 984 de locuitori.

Structura populației pe sexe

Distribuția pe sexe a populației comunei Costești, județul Vaslui în anul 2021 prezintă similitudini cu cea a județului Vaslui. Astfel, se constată faptul că ponderea populației de sex feminin (49,60%) a comunei Costești, județul Vaslui este mai mică decât ponderea celei de sex masculin (50,40%), similară cu cea la nivelul județului Vaslui: ponderea populației de sex feminin (49,18%) este mai mică comparativ de cea de sex masculin (50,82%). Totuși, acești indicatori evidențiază o repartizare echilibrată a populației.

Structura populației pe sexe la 1 ianuarie 2021

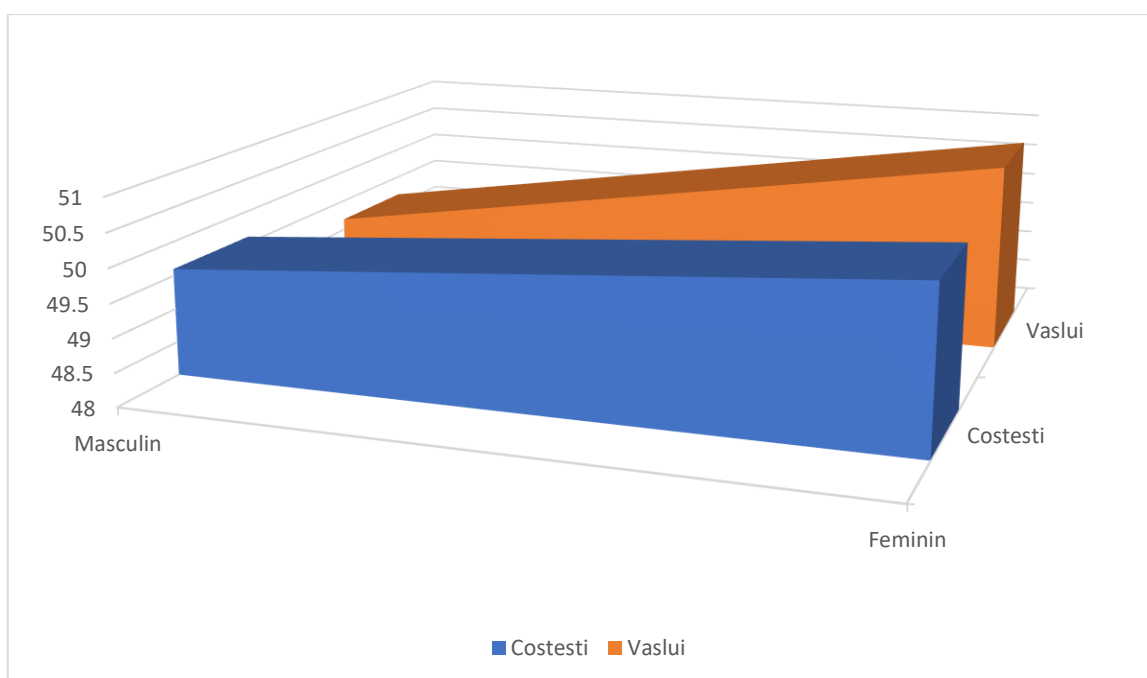

Sursa: prelucrare date INS <http://statistici.insse.ro:8077/tempo-online/#/pages/tables/insse-table>

Structura populației pe grupe de vârstă

La nivelul anului 2011, datele evidențiază pe ansamblul comunei Costești, județul Vaslui, următoarea distribuție pe principalele grupe de vârstă: populația cu vârste cuprinse între 0-14 ani - populația tânără - era de 610 locuitori, ceea ce reprezenta 19,88% din total, proporția celor în vârstă de muncă era de 1.735 locuitori, ceea ce reprezenta 56,53%, iar cei cu vârste de peste 65 de ani – vârstnicii – era în număr de 724 locuitori, ceea ce reprezenta 23,59% din totalul populației.

Conform ultimelor date statistice, structura populației pe grupe mari de vârstă la nivelul anului 2021 prezenta următoarea distribuție: ponderea populației tinere (0-14 ani) era în număr de 405 persoane - 14,74%, ponderea populației în vârstă de muncă (15-64 ani) era în număr de 1.749 persoane – 63,65% , iar a celei vârstnice (peste 65 de ani) era în număr de 594 persoane – 21,61%.

Comparativ cu anul 2011, ponderea populației tinere și cea a vârstnicilor (65+ ani) a cunoscut, până în anul 2021, o descreștere cu 5,14 puncte procentuale, respectiv 1,98 puncte

procentuale. Din punct de vedere procentual, grupa de vârstă care a înregistrat creșteri cu 7,12 puncte procentuale, a fost cea cu vârste cuprinse între 15 și 64 de ani (populația aptă de muncă).

Dinamica populației este determinată de rezultatul conjugat a două importante fenomene demografice: sporul natural al populației și migrația.

Mișcarea naturală a populației . În perioada 2004-2019, la nivelul comunei Costești, județul Vaslui se observă, în general, o scădere a numărului de nașteri și a sporului natural (diferența între numărul născuților vii și cel al decedaților într-un an).

Mișcarea naturală a populației comunei Costești, județul Vaslui (2004-2019)

Anul	Născuți vii	Decedați	Sporul natural	Rata sporului natural	Rata generală a mortalității	Rata generală a natalității
2004	40	56	-16	-5,04	17,63	12,59
2005	39	60	-21	-6,69	19,13	12,44
2006	38	51	-13	-4,17	16,33	12,16
2007	36	55	-19	-6,13	17,75	11,62
2008	40	47	-7	-2,27	15,23	12,96
2009	28	47	-19	-6,19	15,30	9,11
2010	33	63	-30	-9,78	20,53	10,75
2011	30	41	-9	-3,60	13,39	9,79
2012	28	44	-16	-5,26	14,45	9,19
2013	29	64	-35	-11,61	21,23	9,62
2014	23	59	-36	-12,12	19,86	7,74
2015	19	55	-36	-12,23	18,69	6,46
2016	20	62	-42	-14,57	21,50	6,93
2017	22	56	-34	-11,93	19,64	7,71
2018	14	52	-38	-13,53	18,51	4,98
2019	26	41	-15	-5,39	14,74	9,35

Sursa: prelucrare date INS <http://statistici.insse.ro:8077/tempo-online/#/pages/tables/insse-table>

Pe toată perioada analizată, rata natalității s-a menținut inferioară ratei mortalității, motiv pentru care și bilanțul natural înregistrează doar valori pozitive. Scăderea bilanțului natural a avut loc din cauza unei descreșteri a ratei natalității și a unei creșteri considerabile a ratei mortalității. În toți acești ani bilanțul natural înregistrează doar valori negative.

Evoluția ratei sporului natural în comuna Costești, județul Vaslui - perioada 2004-2019

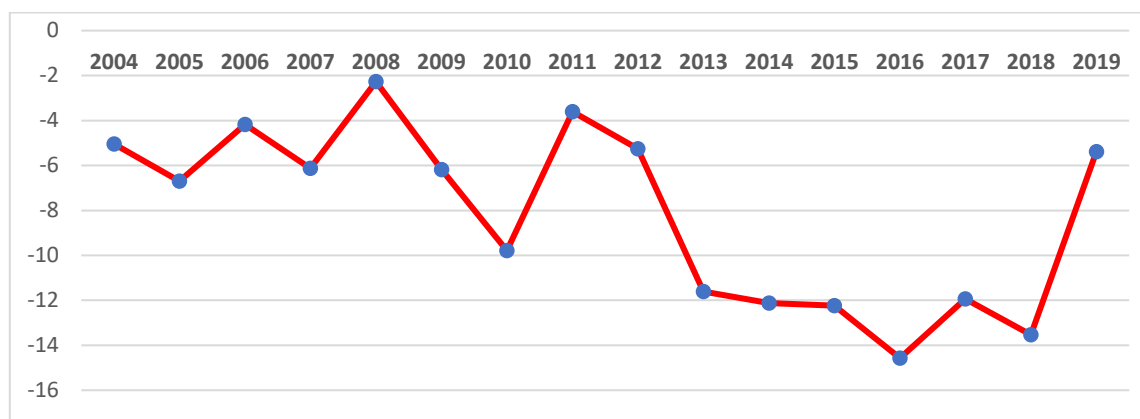

Sursa: prelucrare date INS <http://statistici.insse.ro:8077/tempo-online/#/pages/tables/insse-table>

În perioada analizată, cea mai mare rată a sporului natural a fost de -2,27‰, înregistrată în anul 2008, iar cea mai mică -14,57‰ înregistrată în anul 2016.

Migrația populației. Media ratei migrației la nivelul comunei Costești, județul Vaslui este pozitivă doar la nivelul anilor 2006, 2010, 2011, 2013, 2015 și 2017 înregistrându-se mai multe stabiliri cu domiciliul decât plecări, dar în anul 2009 rata migrației a fost zero.

Stabiliri de domiciliu (inclusiv migrația externă), plecări cu domiciliul și rata migrației comunei Costești, județul Vaslui (2004-2019)

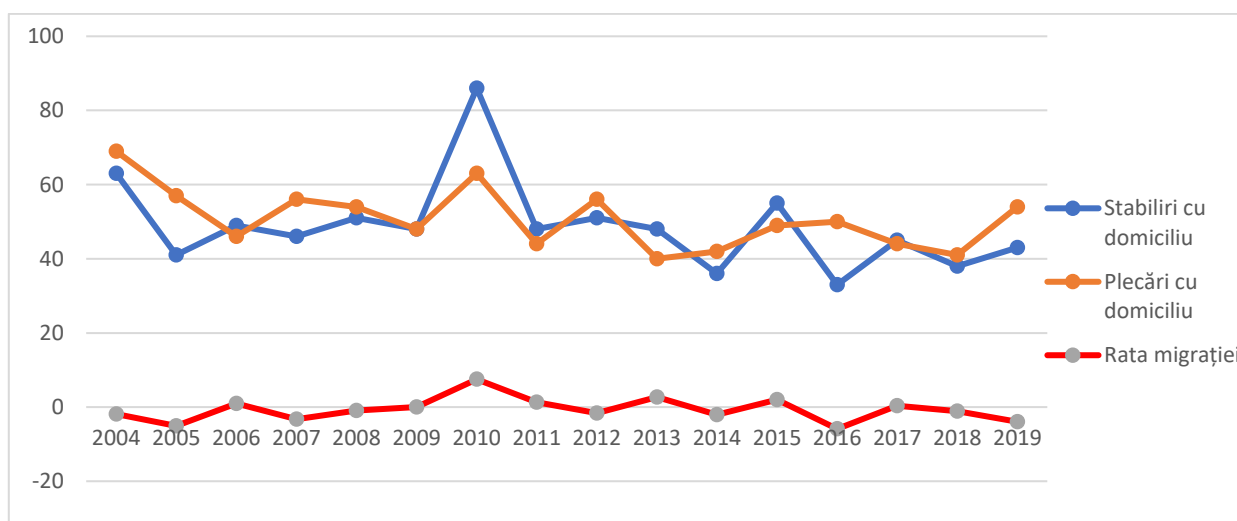

Sursa: prelucrare date INS <http://statistici.insse.ro:8077/tempo-online/#/pages/tables/insse-table>

Cea mai mare rată a migrației s-a înregistrat în anul 2010 (7,49‰), iar cea mai mică, la nivelul anului 2016 (-5,89‰). Un aspect important este faptul că la nivelul comunei Costești, județul Vaslui în majoritatea anilor s-au înregistrat valori pozitive ale ratei migrației.

Se constată că fluxurile de populație s-au derulat dinspre spațiul rural spre cel urban, atât din cauza problemelor economice și sociale generate de procesele de restructurare industrială cât

și ca urmare a dezvoltării infrastructurii edilitare a unor comune. De asemenea, odată cu deschiderea granițelor, un segment important al populației a ales să emigreze în căutarea unui loc de muncă mai bine plătit.

Piramida vârstelor pentru comuna Costești, județul Vaslui evidențiază un proces de îmbătrânire demografică, caracterizată de baza îngustă, ce reprezintă generațiile tinere care vor intra pe piața muncii în următorii 10-15 ani, cât și de vârful relativ lat, reprezentând generațiile vârstnice.

Piramida vârstelor populației comunei Costești, județul Vaslui, la 1 ianuarie 2021

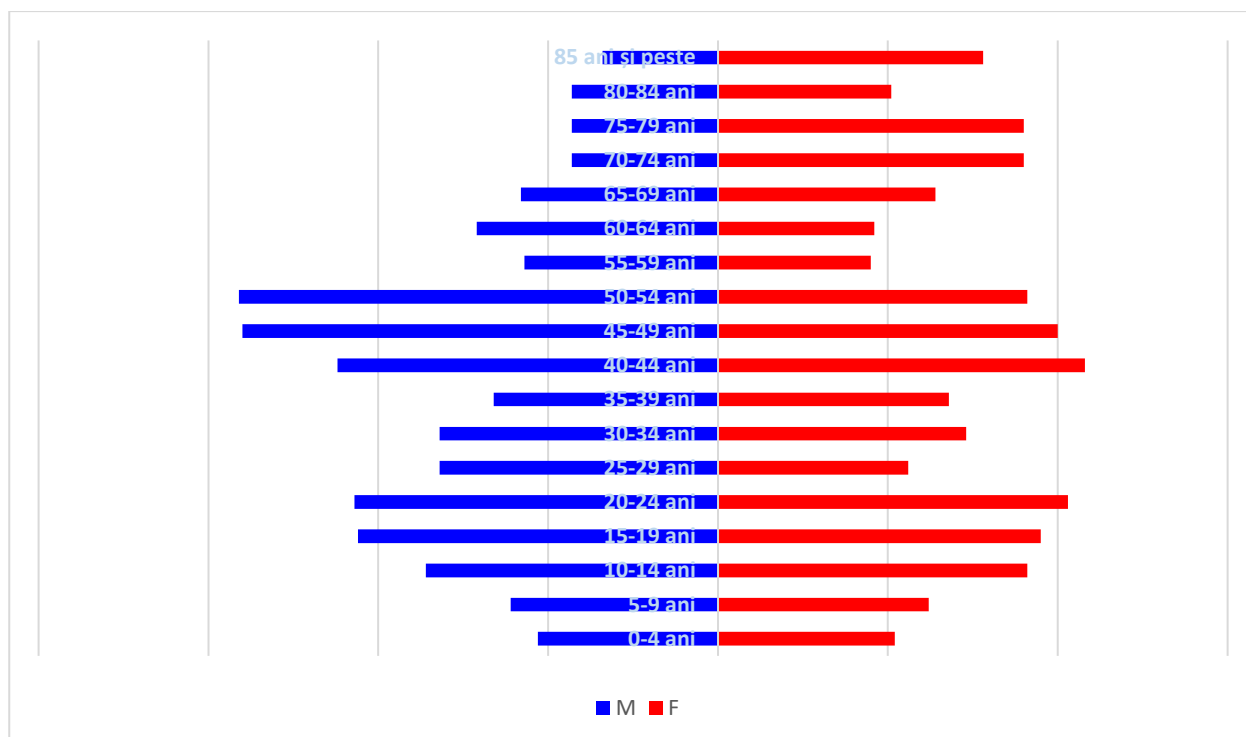

Sursa: prelucrare date INS <http://statistici.insse.ro:8077/tempo-online/#/pages/tables/insse-table>

Scăderea ponderii populației tinere și existența unui număr considerabil de persoane cu vârste peste 65 de ani, pune în evidență fenomenul de îmbătrânire demografică. Se poate observa și faptul că evoluția natalității a înregistrat un trend descendent. Îmbătrânirea populației - creșterea inevitabilă a ponderii persoanelor în vârstă care rezultă din scăderea fertilității și îmbunătățirea condițiilor de trai - este un fenomen care se manifestă la nivel global. Acesta produce efecte importante asupra economiei și a pieței muncii prin faptul că determină îmbătrânirea forței de muncă.

În concluzie, cauzele scăderii populației sunt multiple, dintre acestea cele mai importante fiind îmbătrânirea populației, creșterea migrației interne și internaționale și sporul natural negativ.

**COMPONENȚA NOMINALĂ, PERIOADA/PERIOADELE DE EXERCITARE A
MANDATELOR ALEȘILOR LOCALI
DE LA NIVELUL PRIMĂRIEI COMUNEI COSTEȘTI, JUDEȚUL VASLUI,
PRECUM ȘI APARTENENȚA POLITICĂ A ACESTORA, ÎNCEPÂND CU ANUL 1992**

PRIMAR

a) mandatul 1992-1996

Nr. crt.	Nume și prenume	Data nașterii	Apartenența politică	Perioada
1	CĂRARE ALEXANDRU	04.06.1957	P.D.	

b) mandatul 1996-2000

Nr. crt.	Nume și prenume	Data nașterii	Apartenența politică	Perioada
1	CĂRARE ALEXANDRU	04.06.1957	P.D.	

c) mandatul 2000-2004

Nr. crt.	Nume și prenume	Data nașterii	Apartenența politică	Perioada
1	CRISTEA GHEORGHE		P.S.D.	

d) mandatul 2004-2008

Nr. crt.	Nume și prenume	Data nașterii	Apartenența politică	Perioada
1	CÎRJONȚU SILVESTRU		P.S.D.	

e) mandatul 2008-2012

Nr. crt.	Nume și prenume	Data nașterii	Apartenența politică	Perioada
1	CÂRJONȚU SILVESTRU		P.S.D.	

f) mandatul 2012-2016

Nr. crt.	Nume și prenume	Data nașterii	Apartenența politică	Perioada
1	CÎRJONȚU SILVESTRU		P.S.D.	

g) mandatul 2016-2020

Nr. crt.	Nume și prenume	Data nașterii	Apartenența politică	Perioada
1	CÎRJONȚU SILVESTRU		P.S.D.	

h) mandatul 2020-2024

Nr. crt.	Nume și prenume	Data nașterii	Apartenența politică	Perioada
1	POPA LASCĂR	24.06.1952	P.N.L.	

**COMPONENȚA NOMINALĂ, PERIOADA/PERIOADELE DE EXERCITARE ALE
MANDATELOR ALEȘILOR LOCALI
DE LA NIVELUL PRIMĂRIEI COMUNEI COSTEȘTI, JUDEȚUL VASLUI,
PRECUM ȘI APARTENENȚA POLITICĂ A ACESTORA, ÎNCEPÂND CU ANUL
1992**

I. CONSILIERI LOCALI**a) mandatul 1992-1996**

Nr. crt.	Nume și prenume	Data nașterii	Apartenența politică	Perioada
1	CHIRVASE IULIAN		F.S.N.	
2	DIMA EUGEN		F.S.N.	
3	PASCAL LIDIA		F.S.N.	
4	ȘTEFANACHE ION		F.S.N.	
5	GUZGAN TOADER		F.S.N.	
6	PUPĂZĂ ION		F.S.N.	
7	MOȘANU GHEORGHE		F.S.N.	
8	NĂSTASE AUREL		F.S.N.	
9	PARPALEA ION		C.D.	
10	BOJIANU GHEORGHE		C.D.	
11	BURGHELEA VASILE		C.D.	
12	GALAN COSTEL		P.D.A.R.	
13	CALANCE CONSTANTIN		P.D.A.R.	

b) mandatul 1996-2000

Nr. crt.	Nume și prenume	Data nașterii	Apartenența politică	Perioada
1	CHIRICA TEODOR		P.D.-P.D.S.R.	
2	DĂDĂNOGU VASEA		P.D.-P.D.S.R.	
3	PUPĂZĂ ION		P.D.-P.D.S.R.	
4	POPA LASCĂR		C.D.	
5	PARPALEA ION		C.D.	
6	MĂLĂEȚ EMIL		C.D.	
7	CÎRJONȚU SILVESTRU		P.D.A.R.	
8	ȚĂPOI CONSTANTIN		P.D.A.R.	
9	GUZGAN TOADER		P.D.S.	
10	BLIOJU NECULAI		P.S.M.	
11	RĂDĂCINĂ CONSTANTIN		P.D.-P.D.S.R.	
12	PANAINTE IOAN		P.L.	
13	BRAȘOVEANU GHEORGHE		P.R.	

c) mandatul 2000-2004

Nr. crt.	Nume și prenume	Data nașterii	Apartenența politică	Perioada
1	BLIOJU NECULAI		P.D.S.R.	
2	GUZGAN TOADER		P.D.S.R.	
3	PASCAL ROMEO		P.D.S.R.	
4	CĂRARE ALEXANDRU		P.D.	
5	CHIRICA TEODOR		P.D.	
6	DĂDĂNOGU VASEA		P.D.	
7	CÎRJONȚU SILVESTRU		F.E.R.	11.06.2001
8	BULGARU IOAN		F.E.R.	de la 11.06.2001
9	DRĂGUȘ OCTAVIAN		F.E.R.	
10	ICHIM DOREL		P.N.L.	
11	POPA LASCĂR		P.N.L.	
12	OPRESCU DUMITRU		U.F.D.	
13	PARPALEA ION		C.D.R.	
14	MIRCEA NECULAI		A.P.R.	

d) mandatul 2004-2008

Nr. crt.	Nume și prenume	Data nașterii	Apartenența politică	Perioada
1	BLIOJU NECULAI		P.S.D.	
2	DRĂGUȘ VALERICĂ		P.S.D.	
3	MUNTEANU LIDIA		P.S.D.	
4	CĂRARE ALEXANDRU		P.D.	
5	CRISTEA GHEORGHE		P.S.D.	ianuarie 2005
6	BULGARU ION		P.S.D.	din ian. 2005
7	GHENGHEA PETRU		P.R.M.	
8	LUCHIAN VASILE		P.U.R.	
9	MIRCEA NECULAI		P.U.R.	
10	PASCAL LUCIAN		P.D.	
11	POPA LASCĂR		P.N.L.	
12	RUSU GHEORGHE		P.R.M.	
13	SPÂNACHE VALERIU		P.N.L.	
14	POPA PETRU		P.U.R.	

e) mandatul 2008-2012

Nr. crt.	Nume și prenume	Data nașterii	Apartenența politică	Perioada
1	BLIOJU NECULAI		P.S.D.	
2	DRĂGUȘ VALERICĂ		P.S.D.	
3	CĂRARE ALEXANDRU		P.D.L.	
4	BÎRLĂDEANU GRIGORE		P.S.D.	
5	LUCHIAN VASILE		P.D.L.	
6	MELUȘ IOAN		P.N.G.	
7	MUNTEANU LIDIA		P.S.D.	decembrie 2011
8	SMÎNTÎNĂ NELU		P.S.D.	ianuarie 2012
9	PASCAL LUCIAN		P.S.D.	
10	RONTEA PETRU		P.S.D.	
11	POPA LASCĂR		P.N.L.	
12	SACALIUC DORIN		P.N.L.	
13	SPÂNACHE VALERIU		P.N.L.	
14	STAMATE ELENA		P.N.L.	

f) mandatul 2012-2016

Nr. crt.	Nume și prenume	Data nașterii	Apartenența politică	Perioada
1	BLIOJU NECULAI		P.S.D.	
2	BÎRLĂDEANU MIHAELA		P.S.D.	
3	BOSTAN MIHAI		P.S.D.	
4	LUCHIAN VASILE		P.S.D.	
5	PASCAL LUCIAN		P.S.D.	
6	CĂRARE ALEXANDRU		P.S.D.	
7	MELUȘ IOAN		P.P.D.D.	30.03.2016
8	MOCANU NICOLETA		P.P.D.D.	de la 30.03.2016
9	BULGARIU VASILE		P.D.L.	
10	OPRESCU VASILE		P.C.	26.09.2016
11	HABA LUCIAN		P.C.	de la 26.09.2016
12	POPA LASCĂR		P.N.L.	
13	DRĂGUȘ VALERICĂ		P.N.L.	
14	SACALIUC DORIN		P.N.L.	
15	SPÎNACHE VALERIU		P.N.L.	

g) mandatul 2016-2020

Nr. crt.	Nume și prenume	Data nașterii	Apartenența politică	Perioada
1	BÎRLĂDEANU MIHAELA		P.S.D.	
2	BLIOJU NECULAI		P.S.D.	
3	CĂRARE ALEXANDRU		P.S.D.	
4	DRĂGUȘ VALERICĂ		P.N.L.	
5	LUCHIAN VASILE		P.S.D.	
6	MĂRGĂRINT BOGDAN		P.N.L.	
7	MELUȘ SILVIA		P.M.P.	
8	OPREA MARIANA		P.S.D.	
9	PASCAL LUCIAN		P.S.D.	
10	POPA LASCĂR		P.N.L.	
11	SPÂNACHE VALERIU		P.N.L.	

h) mandatul 2020-2024

Nr. crt.	Nume și prenume	Data nașterii	Apartenența politică	Perioada
1	DRĂGUȘ VALERICĂ		A.L.D.E.	
2	SPÂNACHE VALERIU		P.N.L.	
3	MĂRGĂRINT BOGDAN		P.N.L.	
4	PUPĂZĂ MARCEL		P.N.L.	
5	SPRÎNCEANĂ MIHĂIȚĂ		P.N.L.	
6	CÎRJONȚU SILVESTRU		P.S.D.	
7	CĂRARE ALEXANDRU		P.S.D.	
8	PASCAL LUCIAN		P.S.D.	
9	BÎRLĂDEANU MIHAELA		P.S.D.	
10	OPREA MARIANA		P.S.D.	
11	MOCANU NICOLETA		P.N.L.	06.11.2020
12	CHIRICA IOAN		P.N.L.	de la 06.11.2020

II. VICEPRIMARI

a) mandatul 1992-1996

Nr. crt.	Nume și prenume	Data nașterii	Apartenența politică	Perioada
1	PUPĂZĂ ION		P.D.	

b) mandatul 1996-2000

Nr. crt.	Nume și prenume	Data nașterii	Apartenența politică	Perioada
1	CÎRJONȚU SILVESTRU		P.S.D.	

c) mandatul 2000-2004

Nr. crt.	Nume și prenume	Data nașterii	Apartenența politică	Perioada
1	CÎRJONȚU SILVESTRU		P.S.D.	

d) mandatul 2004-2008

Nr. crt.	Nume și prenume	Data nașterii	Apartenența politică	Perioada
1	POPA LASCĂR		P.N.L.	

e) mandatul 2008-2012

Nr. crt.	Nume și prenume	Data nașterii	Apartenența politică	Perioada
1	CĂRARE ALEXANDRU		P.S.D.	

f) mandatul 2012-2016

Nr. crt.	Nume și prenume	Data nașterii	Apartenența politică	Perioada
1	CĂRARE ALEXANDRU		P.S.D.	

g) mandatul 2016-2020

Nr. crt.	Nume și prenume	Data nașterii	Apartenența politică	Perioada
1	CĂRARE ALEXANDRU		P.S.D.	

h) mandatul 2020-2024

Nr. crt.	Nume și prenume	Data nașterii	Apartenența politică	Perioada
1	PASCAL LUCIAN		P.S.D.	

**PROCEDURA PRIVIND ACORDAREA TITLULUI DE „CETĂȚEAN DE ONOARE AL
COMUNEI“, RESPECTIV A „CERTIFICATULUI DE FIU/FIICĂ AL/A COMUNEI”
COSTEȘTI, JUDEȚUL VASLUI**

Articolul 1 - Titlul de „Cetățean de onoare al Comunei Costești”, denumit în continuare **Titlu** reprezintă cea mai înaltă distincție acordată de către Consiliul Local al Comunei Costești, județul Vaslui.

Articolul 2 - Certificatul de „Fiu/fiică al/a Comunei Costești”, denumit în continuare **Certificat** reprezintă distincția acordată de către Consiliul Local al Comunei Costești, județul Vaslui persoanelor născute în comuna Costești, la împlinirea vârstei de 18 ani.

Articolul 3 - Titlul și Certificatul se pot acorda la inițiativa:

- a) primarului;
- b) consilierilor locali;
- c) unui număr de cel puțin 5% din numărul total al locuitorilor cu drept de vot înscriși în Registrul electoral cu domiciliul sau reședința în unitatea administrativ-teritorială respectivă.

Articolul 4 - Acordarea Titlului și a Certificatului nu este condiționată de cetățenie, naționalitate, vârstă, domiciliu, sex, religie, apartenență politică.

Articolul 5 - Titlul și Certificatul au următoarele caracteristici:

- a) sunt personale;
- b) sunt netransmisibile;
- c) reprezintă un drept al titularului;
- d) au valabilitate nedeterminată.

Articolul 6 - Sunt îndreptățite să fie propuse pentru acordarea Titlului categoriile de persoane sau personalități care se găsesc în una din următoarele situații:

- a) personalități cu recunoaștere locală, națională sau internațională care și-au pus amprenta asupra dezvoltării comunei Costești, județul Vaslui și a imaginii acesteia;

b) personalități care, prin realizările lor deosebite, au făcut cunoscut numele comunei Costești, județul Vaslui, în țară și străinătate;

c) persoane care, prin acțiunile lor, au preîntâmpinat producerea de evenimente deosebit de grave sau prin sacrificiul suprem au salvat viețile concetățenilor lor, în comuna Costești, județul Vaslui;

d) persoane care, prin acțiunile lor dezinteresate (donații, acțiuni umanitare etc.), au produs o îmbunătățire simțitoare a condițiilor de viață a locuitorilor comunei Costești, județul Vaslui;

e) foști deținuți politici sau veterani de război care prin activitatea lor ulterioară au un aport la realizarea unei imagini pozitive a comunei Costești, județul Vaslui în lume;

f) sportivi din comuna Costești, județul Vaslui care au obținut rezultate deosebite în competiții sportive internaționale;

g) alte situații stabilite prin regulamentul de organizare și funcționare al consiliului local.

Articolul 7 - Nu pot deține Titlul persoanele care se găsesc în una din următoarele situații:

a) condamnate prin hotărâre judecătorească definitivă pentru infracțiuni contra statului, crime împotriva umanității, fapte penale;

b) care au dosare pe rol, în cauze care ar leza imaginea Titlului; propunerea se va face după clarificarea situației juridice.

Articolul 8

(1) Persoanele prevăzute la art. 3 solicită acordarea Titlului sau a Certificatului prin depunerea unui dosar la unitatea administrativ-teritorială respectivă.

(2) Dosarul prevăzut la alin. (1) cu privire la acordarea Titlului cuprinde cel puțin următoarele înscrisuri:

a) actul de identitate (copie vizată în conformitate cu originalul);

b) curriculum vitae (în original);

c) certificat de cazier judiciar (în original);

d) actul de deces al celui propus, după caz (copie vizată în conformitate cu originalul).

(3) Dosarul prevăzut la alin. (1) cu privire la acordarea Certificatului cuprinde cel puțin următoarele înscrisuri:

a) actul de identitate (copie vizată în conformitate cu originalul);

b) curriculum vitae (în original).

(4) Persoanele prevăzute la art. 3, după înregistrarea dosarului, depun la secretarul general al unității administrativ-teritoriale proiectul de hotărâre de consiliu însoțit de referatul de aprobare și dosarul prevăzut la alin. (2) sau (3).

(5) Proiectul de hotărâre prevăzut la alin. (4) este înscris pe ordinea de zi a ședințelor consiliului dacă sunt îndeplinite prevederile art. 136 alin. (8) din Ordonanța de Urgență a Guvernului nr. 57/2019 privind Codul administrativ, cu modificările și completările ulterioare.

(6) Proiectul de hotărâre prevăzut la alin. (4) este dezbătut în ședință ordinară sau extraordinară.

(7) Hotărârea privind acordarea Titlului sau a Certificatului, după caz, se adoptă cu majoritatea absolută a consilierilor consiliului local.

(8) Propunerile respinse nu pot fi reintroduse în dezbateri pe perioada mandatului în curs.

(9) Decernarea Titlului se face de către primarul comunei Costești, județul Vaslui, în cadrul ședințelor ordinare sau extraordinare ale Consiliului Local.

(10) Acordarea Certificatului se face de către primarul comunei Costești, județul Vaslui, în cadrul unei festivități care se organizează de către primar.

Articolul 9 - Înmânarea Titlului se realizează după cum urmează:

- a) președintele de ședință anunță festivitatea ce urmează să se desfășoare;
- b) primarul comunei Costești, județul Vaslui prezintă referatul de aprobare care a stat la baza propunerii Hotărârii Consiliului Local.
- c) primarul comunei Costești, județul Vaslui înmânează diploma de „Cetățean de onoare al Comunei Costești” persoanei laureate sau persoanei care o reprezintă;
- d) ia cuvântul persoana laureată sau reprezentantul acesteia;
- e) pot să ia cuvântul și alte persoane prezente care doresc să sublinieze pe scurt meritele laureatului;
- f) laureatul sau, după caz, persoana care îl reprezintă este invitat/ă să scrie câteva rânduri în Cartea de onoare a Comunei Costești, județul Vaslui.

Articolul 10 - Deținătorii în viață ai Titlului dobândesc următoarele drepturi specifice:

- a) dreptul de a lua cuvântul în ședințele Consiliului Local al Comunei Costești, județul Vaslui la dezbaterile materialelor care privesc întreaga comunitate;
- b) dreptul de a participa la toate manifestările desfășurate sub patronajul Consiliului Local al Comunei Costești, județul Vaslui sau în care acesta este coorganizator;
- c) dreptul de a călători gratuit pe toate mijloacele de transport în comun din comuna Costești, județul Vaslui;
- d) dreptul de a participa gratuit la toate manifestările cultural-sportive organizate de instituțiile aflate în subordinea consiliului local;

e) alte drepturi stabilite prin regulamentul de organizare și funcționare al Consiliului Local al Comunei Costești, județul Vaslui.

Articolul 11 - Drepturile prevăzute la art. 6 încetează în următoarele situații:

- a) decesul titularului;
- b) retragerea Titlului.

Articolul 12 - Titlul se retrage în următoarele situații:

- a) atunci când ulterior decernării apar incompatibilitățile prevăzute la art. 7 lit. a);
- b) atunci când persoana laureată produce prejudicii de imagine sau de altă natură comunei Costești, județul Vaslui, locuitorilor săi sau țării.

Articolul 13 - Retragerea Titlului se face de către Consiliul Local al Comunei Costești, județul Vaslui, după următoarea metodologie:

- a) este sesizat Consiliul Local al Comunei Costești, județul Vaslui de către persoanele menționate la art. 3;
- b) dezbaterea cazului se va face în cadrul comisiilor consiliului local;
- c) retragerea Titlului se va face prin hotărâre a consiliului local, adoptată cu majoritate absolută, cu aplicarea prevederilor art. 8 pentru dezbaterea candidaturii;
- d) la ședința consiliului va fi invitat deținătorul Titlului, iar dacă va fi prezent i se va acorda cuvântul, la solicitarea sa.

Articolul 14 - Cetățenii de onoare au datoria de a promova imaginea comunei Costești, județul Vaslui.

Articolul 15 - Fiecare Cetățean de onoare va planta un copac pe care va fi aplicată o plăcuță cu numele acestuia.

Articolul 16 - Informațiile publice referitoare la „cetățenii de onoare“ vor fi publicate și în format electronic pe pagina de internet a unității administrativ-teritoriale respective.

Articolul 17 - Legitimarea cetățenilor de onoare sa va face în baza unui înscris denumit brevet, semnat de către primarul comunei Costești, județul Vaslui.

REȚEAUA RUTIERĂ

A. Drumuri de interes național

1. Autostrăzi

Nu este cazul.

2. Drumuri expres

Nu este cazul.

3. Drumuri internaționale

4. Drumuri naționale principale

Pe raza comunei, la aproximativ 4 km, trece drumul național **DN 24/DE 581** ce face legătura cu orașele de reședință Vaslui și Bârlad. Lungimea totală a acestui drum ce străbate comuna Costești, județul Vaslui este de 3,20 km.

5. Drumuri naționale secundare

Nu este cazul.

B. Drumuri de interes județean

De la DN 24/DE 581 până la satul Costești legătura se face prin două drumuri județene:

- **Drumul județean DJ 245L** – care intră din DN 24, în apropiere de sediul Plantagro Costești, traversează satele Costești și Punișeni, până în satul Pârvești; lungimea totală a acestui drum pe teritoriul comunei Costești, județul Vaslui este de 14 km;
- **Drumul județean DJ 245E**– care intră din DN 24 prin punctul Secuia, traversează comuna Deleni, până în satul Costești; lungimea totală a acestui drum pe teritoriul comunei Costești, județul Vaslui este de 16 km.

C. Drumuri de interes local

1. Drumuri comunale

Teritoriul comunei este străbătut de următoarele căi de comunicație:

- **Drumul comunal DC 29** – care intră din DN 24 prin punctul Podul Doamnei, traversează satul Chițcani și ajunge în satul Punișeni; lungimea totală a acestui drum pe teritoriul comunei Costești, județul Vaslui este de 5 km;
- **Drumul comunal DC 31** – care pleacă din satul Costești, traversează satul Dinga și ajunge în satul Pârvești; lungimea totală a acestui drum pe teritoriul comunei Costești, județul Vaslui este de 7 km;
- **Drumul comunal DC 31B** – care intră din DJ 245L, traversează satul Rădești, până în satul Punișeni; lungimea totală a acestui drum pe teritoriul comunei Costești, județul Vaslui este de 3 km.

2. Drumuri vicinale

Nu este cazul.

3. Străzi

- **drumuri satești și străzi intravilan** în satul Costești – 5 km, astfel:
 - Strada 43 – 0,965 km;
 - Strada 65 – 1,690 km;
 - Strada 2 – 0,285 km;
 - Strada 3 – 0,285 km;
 - Strada 4 – 0,19 km;
 - Strada 6 – 0,85 km;
 - Strada 12 – 0,23 km;
 - Strada 17 – 0,19 km;
 - Strada 18 – 0,28 km.

REȚEAUA DE CĂI FERATE

Comuna Costești, județul Vaslui se poziționează la o distanță relativ mică față de magistrala feroviară 500 București - Focșani - Suceava, satul Costești aflându-se la o distanță de aproximativ 8 km de gara Crasna.

REȚEAUA DE CĂI NAVIGABILE INTERIOARE ȘI PORTURI

Nu este cazul.

REȚEAUA DE AEROPORTURI

Cel mai apropiat aeroport de comuna Costești, județul Vaslui este Aeroportul Internațional din Iași, aflat la o distanță de aproximativ 91 km.

REȚEAUA DE TRANSPORT COMBINAT

Nu este cazul.

**PRINCIPALELE INSTITUȚII DIN DOMENIUL EDUCAȚIEI, CERCETĂRII,
CULTURII, SĂNĂTĂȚII, ASISTENȚEI SOCIALE, PRESEI, RADIOULUI,
TELEVIZIUNII ȘI ALTELE ASEMENEA**

I. Instituții din domeniul educației și cercetării

Rețeaua sistemului educațional din comuna Costești, județul Vaslui, în anul 2021 acoperă nivelul de învățământ gimnazial și are în componența sa următoarele unități de învățământ:

- Școala Gimnazială „Sfântul Ierarh Luca” Costești;
- Școala Gimnazială Punișeni;
- Școala cu clasele I-IV Chițcani;
- Grădinița cu Program Normal Costești;
- Grădinița cu Program Normal Punișeni.

Unitățile de învățământ au o bază materială (săli de clasă, bibliotecă), respectiv umană (cadre didactice) care asigură în bune condiții desfășurarea actului educațional, dar necesită diferite investiții atât în privința infrastructurii, cât și în ceea ce privește pregătirea continuă a cadrelor didactice.

II. Instituții din domeniul culturii

Activitatea culturală a comunei Costești, județul Vaslui este susținută Căminul Cultural din satul Costești, centrul de cultură și creație artistică al comunei, loc al păstrării tradițiilor locale, care găzduiește o serie de evenimente organizate de Primărie, unitățile de învățământ, comunitatea locală.

Pe raza teritorială a comunei Costești, județul Vaslui există câteva edificări reprezentative de interes istoric și arhitectural, precum:

Podul Doamnei este un pod din zidărie de piatră construit în anul 1841 pe teritoriul satului Chițcani (comuna Costești, județul Vaslui), peste râul Bârlad. Podul este situat pe DN 24, la km 97, la aproximativ 72 m Est de șosea (pe drumul ce leagă localitatea Roșiștești de șoseaua Vaslui - Bârlad).

Podul Doamnei din Chițcani a fost inclus pe Lista monumentelor istorice din anul 2015 din județul Vaslui la numărul 258, având codul de clasificare VS-II-m-A-06781.

În imediata apropiere a acestui pod s-a aflat satul Docolina, localitate cu rezonanță istorică unde a fost stație de poștă. Satul Docolina este atestat documentar într-un uric domnesc din 15 iunie 1433 prin care domnitorul Iliș I al Moldovei (1432-1433), fiul lui Alexandru cel Bun, i-l dădea clucerului Onea drept răsplată pentru slujirea sa credincioasă.



Aici a fost întâmpinat Petru Rareș, viitor domnitor al Moldovei (1527-1538, 1541-1546), de către slujitorii domnești

trimiși de boieri și de mitropolitul Moldovei pentru a-i aduce vestea că a fost numit voievod. Evenimentul respectiv este povestit de cronicarul Ion Neculce în capitolul XII din „O samă de



cuvinte” astfel: „Când au pus țara întâi domnu pre Petru-Vodă Rareș, el nu era acasă, ce să tâmplase cu măjile lui la Gălăți, la pește. Și au trimis boierii și mitropolitul haine scumpe domnești și carătă domnească cu slujitori, unde l-ari întâmpina să-l aducă mai în grabă la scaon, să-l puie domnu. Deci el, întorcându-să de la Gălăți, au fost agiunsu la

Docolina, de au mas acolo cu dzece cară, câte cu șase boi carul, pline de pește. Și piste noapte au visat un vis, precum dealul cel di cee parte de Bârlad și dealul cel di-ncoaci era de aur, cu dumbrăvi cu totul. Și tot sălta, giuca și să pleca, să închina lui Rareș. Și deșteptându-să din somnu dimineața, au spus visul argaților săi, celor ce era la cară. Iar argații au dzis: „Bun vis ai visat, giupâne, că cum om sosi la Iași și la Suceavă, cum om vinde peștile tot”. Și au și îngiugat carăle dimineața, și au purces Petru-Vodă înaintea carălor. Și când s-au pogorât în vadul Docolinii, l-au și întâmpinat gloata. Și au început a i să închina și a-l îmbrăca cu haine domnești. Iar el s-au zâmbit a râde și au dzis că „de mult așteptam eu una ca aceasta să vie”. Și când au purces de acolo, argații lui au dzis: „Dar noi ce-om face, doamne, cu carăle cu peștile?” Iar el au dzis: „Să fie carăle cu pește, cu boi cu tot, a voastre. Și viniți după mine, să vă fac cărți de scuteală, să nu dați nemică în dzilele mele.”

Preluând această legendă, Mihail Kogălniceanu (1817-1891) precizează în „Un vis al lui Petru Rareș” că în vadul Docolinei nu era niciun pod pe atunci, semn că actualul pod s-a construit în apropierea locului unde a fost întâmpinat Petru Rareș („Când, după ce se înjugară boii, Petru Rareș, înaintea carelor, se cobora în vadul Docolinei, unde atunce nu era pod, iată l-au întâmpinat și slujitorii trimiși de la Suceava; și, începând a i se închina și a-l ura de domn Moldaviei, l-au îmbrăcat cu scumpele haine ce aduseseră cu dânșii.”). Podul care s-a construit ulterior a fost denumit de către istorici „Podul Docolina”, după acea localitate.

În prima jumătate a secolului al XIX-lea, vornicul Alecu Greceanu a înființat un rateș pe lângă vechea stație de poștă de la Docolina. Domnitorul Ioniță Sandu Sturza (1822-1828) dispunea la 21 aprilie 1825 ca „ratoșul ce-l face vornicul Alecu Greceanu la Docolina de pe moșia Târzii să slujească statornic pentru menzil și găzduirea musafirilor domnești”. În anul următor, prin hrisovul din 15 februarie 1826, vornicul Alecu Greceanu obținea dreptul să organizeze la Docolina șase iarmaroace pe an și câte o zi de târg pe săptămână.

Domnitorul Mihail Sturdza (1834-1849), primul domn al Moldovei numit în baza Regulamentului Organic, a acordat o atenție deosebită căilor de comunicații, în timpul domniei sale fiind realizată o importantă rețea de drumuri și poduri de piatră, ce legau capitala Moldovei, Iași, cu principalele centre comerciale din țară și din străinătate.

În acea perioadă, drumul de poștă între Iași și partea de sud a Moldovei traversa râul Bârlad pe un pod de lemn, care ajunsese în timp într-un stadiu de uzură avansată și nu mai prezenta nicio siguranță pentru circulație. Acest lucru este consemnat într-un raport din 1839 al Ministerului Treburilor din Lăuntru (echivalentul Ministerului de Interne din zilele noastre). Autorul raportului solicita construirea unui pod din piatră în locul vechiului pod de lemn, din cauza lipsei de material lemnos din zonă, precum și reducerea lungimii podului cu circa 80 stânjani (180 m).

În acel raport se menționa că „podul din Șleahul Focșanilor de peste apa Bârladului (...) ar fi ajuns în cea mai proastă și slăbănoagă putrezimea cherestelei (...) și în privirea lipsei de cherestea de stejar (...) mai lesne și mai ieftin ar costiri înfățișarea lui de peatră numai peste matca apii, iar în cealaltă întindere de 80 aproape stânjani ce astăzi se găsește podul să se facă șosă”. Cererea a fost aprobată la 21 februarie 1839 de domnitorul Mihail Sturdza care a pus următoarea apostilă: „Să încuviințeze facerea podului cu chipul cel mai iconomicos și că spre închipuirea smetului să se rânduiască pe dumnealui inginerul, maiorul Singurov”. Singurov a desfășurat o bogată activitate inginerească în Moldova; el a fost numit inginer principal în 1833, pentru ca în 1854 să fie avansat la gradul de colonel și numit director al Departamentului lucrărilor publice.

Inginerul rus M. Singurov a întocmit un deviz (smet) din care reies o serie de elemente de construire a podului și anume: podul a fost proiectat cu 3 deschideri; piatra pentru zidărie s-a adus din cariera de la Pribești; materialele lemnoase din esență moale s-au procurat de la fața locului;

fundația urma să fie realizată pe piloți de stejar lungi de 2,5 stânjeni (5,5 m); zidăria s-a executat cu mortar de var hidraulic.

Valoarea devizului a fost calculată de Singurov la 25.153 lei, dar a fost redusă ulterior la 25.637 lei, în care s-a inclus contravaloarea materialelor (piatră, lemn, nisip, var, fier) și a uneltelor de lucru (hârlețe, lopeți, roabe, căușe etc.), precum și manopera calificată (pietrari, dulgheri).[12]

În scopul executării lucrărilor, s-au organizat trei licitații la 10, 15 și 20 martie 1839, la care nu s-a prezentat niciun amator. Astfel, Ocârmuirea a decis ca lucrările să se execute în regie proprie, fiind desemnat ca supraveghetor clucerul Panaite Vizanti de la Isprăvnicia Fălciu. Lucrările au fost începute în 1839 și finalizate în 1841, forța de muncă fiind asigurată de locuitorii satelor care făceau parte din Ocolul Crasnei. Podul a fost deschis circulației la 8 noiembrie 1841.

Pe partea interioară a celor două parapete de la mijlocul podului se află două inscripții parțial lizibile, una în limba latină și alta în limba română, încadrate în panouri rectangulare (165/135 cm), decorate la partea superioară, în altorelief, cu însemne heraldice (70/50 cm) erodate (istoricii presupunând că este vorba de blazonul domnitorului). Cele două medalioane sunt mărginite lateral de doi pilaștri canelați, pe care se sprijină acolada balustradei.



Inscripția în limba română se află pe parapetul nordic și este scrisă cu un amestec de litere latine și chirilice. Ea are următorul cuprins: „Acest pod este construit din poronca pre înăltu Domn MIHAIL GRIGORIU STURZA V.V. domn Țerei Moldovei în al VIII an al domniei însale și săvârșindu-se supt ministeria d. log. Const. Sturza sau deschis pentru călători în 8 Noem. 1841”.

Inscripția în limba latină este următoarea: „Pons haec extracta est Jussu Serenissimi Domini MICHAELIS GRIGORIU STORDZA, principis regnatis Moldaviae, in octavo anno regiminis sui. Ad finem quae deducia Ministerio D. Logoteta CONST. STU[RDZA]. Patefacia Via locibus 8 Novembris 1841”.

Podul Doamnei a fost reparat în anul 1886, el având în acel moment cinci deschideri. Nu se știe dacă podul s-a executat de la început cu cinci deschideri sau dacă s-au construit inițial trei deschideri (după cum era specificat în proiect) și ulterior s-au executat alte două deschideri.

La sfârșitul secolului al XIX-lea și începutul secolului al XX-lea, ca urmare a deschiderii căii ferate Crasna-Huși (1890), târgușorul Docolina și-a pierdut din importanță și a dispărut, datorită dezvoltării localității Crasna ca stație de cale ferată.



În anul 1956, ca urmare a alunecărilor de teren în zona km 101-102, DN 24 a fost deviat, construindu-se varianta Rădești (Crasna) pentru evitarea porțiunii nesigure. Cu această ocazie, s-a redus traficul pe vechiul pod numai către satele Albești și Roșiiești, podul trecând în administrarea drumurilor locale. A fost construit un pod nou la aproximativ 200 m nord de vechiul pod.

Podul Doamnei din Chițcani a fost scos din circulație în anul 1981 și a intrat în conservare, fiind considerat monument de arhitectură medievală. El a fost înscris în Lista monumentelor istorice din anul 1992 din județul Vaslui, cu codul 38-B-0090. În noua listă a monumentelor istorice din anul 2015 a fost înscris la numărul 258, având codul de clasificare VS-II-m-A-06781.

Podul Doamnei din Chițcani este construit din blocuri masive de piatră fețuită, legate cu mortar de var și are cinci deschideri în arc în plin cintru. El este orientat în direcția E-V și are o lungime de 90,40 metri și o lățime de 9 metri. Deschiderea arcului la naștere este de 14 m, iar cea de la mijloc are înălțimea de 7 m. Pilonii pe care se sprijină arcele sunt consolidate la exterior de contraforți puternici, tot din piatră. Înălțimea timpanului de la arcul central este de 4



metri, iar celelalte arcuri descresc ca dimensiuni spre taluz. Bolțile arcelor sunt realizate din piatră spartă.



Monumentul se încadrează în grupa valorică de interes local.

Conform Listei monumentelor istorice, anexată Ordinului ministrului culturii nr. 2828/2015, pentru modificarea anexei nr. 1 la Ordinul ministrului culturii și cultelor nr. 2314/2004 privind aprobarea Listei monumentelor istorice, actualizată și a Listei Monumentelor Istorice dispărute, cu modificările ulterioare din 24.12.2015, în comuna Costești, județul Vaslui se regăsesc monumente istorice reprezentative pentru patrimoniul cultural local.

Monumente istorice de interes local:

- Biserica „Adormirea Maicii Domnului” Chițcani, situată în partea de Est a satului construită aproximativ în anul 1817.
- Podul Doamnei de la Chițcani (Podul de la Docolina), situat pe DN 24, la km 97, la aproximativ 70 m Est de șosea, construit în 1841.
- Mănăstirea Pârvești este situată în centrul satului, în cimitir și datează din secolul al XIX-lea.
- Biserica de lemn „Sf. Nicolae” situată în centrul satului, în cimitir, construită aproximativ în perioada 1816-1820.
- Turn clopotniță de lemn - singura clopotniță de acest gen în Eparhia, în centrul satului, în cimitir 1816-1820.

III. Instituții din domeniul sănătății

În comuna Costești, județul Vaslui asistența medicală primară se realizează prin intermediul dispensarului care are în componență două cabinete de medicină de familie.

- C.M.I. MED. FAM. DR. GÎLCESCU MARIA
- C.M.I. MED. FAM. DR. LUCHIAN CRISTINA GABRIELA

IV. Instituții din domeniul asistenței sociale

Serviciile sociale sunt servicii de interes general și se organizează în forme/structuri diverse în funcție de specificul activității/activităților derulate și de nevoile particulare ale fiecărei categorii de beneficiari. Serviciile sociale au un caracter proactiv și presupun o abordare integrată a nevoilor persoanei, în relație cu situația socio-economică, starea de sănătate, nivelul de educație și mediul social de viață al acesteia.

Tipurile de servicii sociale identificate la nivelul comunei Costești, care vor fi acordate beneficiarilor curpinși în grupul țintă, sunt:

a) după scopul serviciului: servicii de asistență și suport pentru asigurarea nevoilor de bază ale persoanei, servicii de îngrijire personală, de recuperare/reabilitare, de inserție/reinserție socială;

b) după categoriile de beneficiari: servicii sociale destinate copilului și/sau familiei, persoanelor cu dizabilități, persoanelor vârstnice, victimelor violenței în familie, persoanelor fără adăpost, persoane cu diferite adicții, respectiv consum de alcool, droguri, alte substanțe toxice, internet, jocuri de noroc, victimelor traficului de persoane, persoanelor private de libertate, persoanelor sancționate cu măsură educativă sau pedeapsă neprivativă de libertate, aflate în supravegherea serviciilor de probațiune, persoanelor cu afecțiuni psihice, persoanelor din comunități izolate, șomerilor de lungă durată, precum și servicii sociale de suport pentru aparținătorii beneficiarilor;

c) după regimul de asistare:

- 1) servicii sociale cu cazare, pe perioadă determinată sau nedeterminată: centre rezidențiale, locuințe protejate, adăposturi de noapte;
- 2) servicii sociale fără cazare, centre de zi, centre și/sau unități de îngrijire la domiciliu, cantine sociale, servicii mobile de acordare a hranei, ambulanță sociale;

d) după locul de acordare, serviciile sociale se asigură:

- 1) la domiciliul beneficiarului;
- 2) în centre de zi;
- 3) în centre rezidențiale;
- 4) la domiciliul persoanei care acordă serviciul;

e) după regimul juridic al furnizorului, serviciile sociale pot fi organizate ca structuri publice sau private;

f) după regimul de acordare, în regim normal și regim special:

- 1) servicii acordate în regim de accesare, contractare și documentare uzuale;
- 2) servicii acordate în regim special cu eligibilitate și accesibilitate extinsă, care vizează măsurile preventive care se oferă în regim de birocrație redusă și un set de

servicii sociale, care vor fi accesate de beneficiar doar în condițiile păstrării anonimatului, respectiv de persoane dependente de droguri, alcool, prostituate, victime ale violenței în familie. Serviciile acordate în regim special pot fi furnizate fără a încheia contract cu beneficiarii;

3) categoria serviciilor acordate în regim special este reglementată prin lege specială.

V. Instituții din domeniul presei, radioului, televiziunii și altele asemenea

Nu este cazul.

VI. Instituții în domeniul tineretului și sportului

Nu este cazul.

**PRINCIPALELE FUNCȚIUNI ECONOMICE, CAPACITĂȚI DE PRODUCȚIE
DIVERSIFICATE DIN SECTORUL SECUNDAR ȘI TERȚIAR, PRECUM ȘI DIN
AGRICULTURĂ**

Conform datelor Oficiului Registrului de pe lângă Tribunalul Vaslui, se constată faptul că în sectorul economic al comunei Costești, județul Vaslui activau un număr de 85 agenți economici, după cum urmează: 35 societăți cu răspundere limitată; 28 întreprinderi individuale; 5 întreprinderi familiale; 12 persoane fizice autorizate; 3 asociații și 2 cabinete medicale (uman și veterinar).

**SOCIETĂȚI CU RĂSPUNDERE LIMITATĂ CARE ÎȘI DESFĂȘOARĂ ACTIVITATE
PE RAZA TERITORIALĂ A COMUNEI COSTEȘTI, JUDEȚUL VASLUI**

Nr. crt.	Denumirea	Adresa	Domeniul de activitate desfășurată
1	AGRICON LILIANA S.R.L. - PUNCT DE LUCRU	Costești, str. Costești, nr. 922, județ Vaslui	Restaurante.
2	AGRI-ZETGEN S.R.L.	Costești, str. Costești, nr. 47, județ Vaslui	Cultivarea cerealelor (exclusiv orez), plantelor leguminoase și a plantelor producătoare de semințe oleaginoase.
3	AGRO RĂDEȘTENI S.R.L.	sat Rădești, nr. 76, comuna Costești, județ Vaslui	Cultivarea cerealelor (exclusiv orez), plantelor leguminoase și a plantelor producătoare de semințe oleaginoase.
4	AUTO DANDA S.R.L.	Costești, str. Costești, nr. 631A, județ Vaslui	Fabricarea altor piese și accesorii pentru autovehicule și pentru motoare de autovehicule.
5	BUBU S.R.L.	sat Rădești, comuna Costești, județ Vaslui	Comerț cu amănuntul în magazine nespecializate, cu vânzare predominantă de

Nr. crt.	Denumirea	Adresa	Domeniul de activitate desfășurată
			produse alimentare, băuturi și tutun.
6	CATIANIS S.R.L.	Costești, str. Costești, nr. 155, județ Vaslui	Fabricarea altor articole de îmbrăcăminte (exclusiv lenjeria de corp).
7	CONEXWOOD S.R.L.	Costești, str. Costești, nr. 476, județ Vaslui	Fabricarea altor produse din lemn; fabricarea articolelor din plută, paie și din alte materiale vegetale împletite.
8	DEMOCRIT S.R.L.	Costești, str. Costești, nr. 825, județ Vaslui	Fabricarea produselor de morărit.
9	DIANMARK S.R.L.	Costești, județ Vaslui	Comerț cu amănuntul în magazine nespecializate, cu vânzare predominantă de produse alimentare, băuturi și tutun.
10	DYONY CONF S.R.L.	Costești, județ Vaslui	Fabricarea altor articole de îmbrăcăminte și accesorii n.c.a.
11	EVEL-H COMPANY S.R.L.	Costești, str. Costești, nr. 824, județ Vaslui	Cultivarea cerealelor (exclusiv orez), plantelor leguminoase și a plantelor producătoare de semințe oleaginoase.
12	FOCȘA IMPEX S.R.L.	Costești, str. Costești, nr. 200, județ Vaslui	Comerț cu amănuntul în magazine nespecializate, cu vânzare predominantă de produse alimentare, băuturi și tutun.
13	FORAJ S.R.L.	Costești, județ Vaslui	Lucrări de construcție a proiectelor utilitare pentru fluide.
14	GEL-ANDCRIS S.R.L.	Costești, județ Vaslui	Fabricarea altor articole de îmbrăcăminte (exclusiv lenjeria de corp).

Nr. crt.	Denumirea	Adresa	Domeniul de activitate desfășurată
15	TRANSPORTURI HABA S.R.L.	Costești, județ Vaslui	Transporturi rutiere de mărfuri.
16	LUCMARK S.R.L.	Costești, județ Vaslui	Comerț cu amănuntul în magazine nespecializate, cu vânzare predominantă de produse alimentare, băuturi și tutun.
17	MACRIVALEM S.R.L.	Costești, județ Vaslui	Comerț cu amănuntul în magazine nespecializate, cu vânzare predominantă de produse alimentare, băuturi și tutun.
18	NEGHINIȚĂ S.R.L.	Costești, județ Vaslui	Comerț cu amănuntul în magazine nespecializate, cu vânzare predominantă de produse alimentare, băuturi și tutun.
19	NELVAS VRÂNCIANU S.R.L.	Costești, str. Costești, nr. 286, județ Vaslui	Lucrări de construcție a clădirilor rezidențiale și nerezidențiale.
20	ONIAGROFARM S.R.L.	Costești, str. Costești, nr. 872, județ Vaslui	Comerț cu amănuntul al produselor farmaceutice, în magazine specializate.
21	OTIMARVET S.R.L.	Costești, județ Vaslui	Activități veterinare.
22	PENSIUNEA POLIANA S.R.L.	Costești, str. Costești, nr. 816, județ Vaslui	Hoteluri și alte facilități de cazare similare.
23	PETVAS DELIVERY S.R.L.	Costești, str. Costești, nr. 303, județ Vaslui	Alte activități poștale și de curier.
24	POPAS MATEI S.R.L.	Costești, str. Costești, nr. 922, județ Vaslui	Restaurante.
25	PROMOBILITATE S.R.L.	Costești, str. Costești, nr. 841, județ Vaslui	Comerț cu amănuntul prin intermediul caselor de comenzi sau prin Internet.

Nr. crt.	Denumirea	Adresa	Domeniul de activitate desfășurată
26	ROBIN PODUL DOAMNEI S.R.L. - PUNCT DE LUCRU	Costești, județ Vaslui	Restaurante.
27	SAAM ALEX & ANDRA S.R.L.	Costești, str. Costești, nr. 550 A, județ Vaslui	Facilități de cazare pentru vacanțe și perioade de scurtă durată.
28	SALCÂMUL S.R.L.	Costești, str. Costești, nr. 815, județ Vaslui	Restaurante.
29	SAURON SRL	Costești, județ Vaslui	Fabricarea de mobilă pentru birouri și magazine.
30	SEBY-HORD MARMURĂ ȘI GRANIT S.R.L.	Costești, str. Costești, nr. 14, județ Vaslui	Alte lucrări de finisare.
31	STUPINA DRAGUS S.R.L.	Costești, str. Costești, nr. 716, județ Vaslui	Creșterea altor animale.
32	TRANSPORTURI HABA S.R.L.	Costești, județ Vaslui	Transporturi rutiere de mărfuri.
33	TROENAPROF S.R.L.	Costești, str. Costești, nr. 666, județ Vaslui	Comerț cu ridicata al cerealelor, semințelor, furajelor și tutunului neprelucrat.
34	VAMCONS-HIDROIZOLAȚII S.R.L.	Punțișeni, str. Punțișeni, nr. 16, județ Vaslui	Lucrări de construcție a clădirilor rezidențiale și nerezidențiale.
35	VILI-GAM TRANS S.R.L.	Costești, județ Vaslui	Lucrări de construcții a drumurilor și autostrăzilor.

Sursa: prelucrare date <https://www.listafirme.ro/vaslui/costesti/o1.htm>;

<https://www.listafirme.ro/vaslui/puntisenii/o1.htm>; <https://www.listafirme.ro/vaslui/radesti/o1.htm>

Dintre cele 35 societăți cu răspundere limitată, majoritatea, 32 dintre ele, își desfășoară activitatea în satul Costești, 3 în satul Rădești și 1 în satul Punțișeni.

Din cele 28 întreprinderi individuale, enumerate în continuarea, 22 își desfășoară activitatea în satul Costești, 3 în satul Rădești și câte 1 în satele Punțișeni, Pârvești și Chițcani.

➤ AGUDARU GABRIELA ÎNTRPRENDERE INDIVIDUALĂ

- BÎRLĂDEANU GRIGORE ÎNTREPRINDERE INDIVIDUALĂ
- CÎRJONȚU SILVIU-ANDREI ÎNTREPRINDERE INDIVIDUALĂ
- DRAGUS CRISTIAN IONUȚ ÎNTREPRINDERE INDIVIDUALĂ
- GHENGHEA DANIEL ÎNTREPRINDERE INDIVIDUALĂ
- GUZGANU MARCUȚ-COSTEL ÎNTREPRINDERE INDIVIDUALĂ
- HELGIU C. RALUCA-CĂTĂLINA ÎNTREPRINDERE INDIVIDUALĂ
- HORDUNA COSTICĂ ÎNTREPRINDERE INDIVIDUALĂ
- HORDUNA LUCIAN-ADRIAN ÎNTREPRINDERE INDIVIDUALĂ
- LUCHIAN CRISTINA-GABRIELA ÎNTREPRINDERE INDIVIDUALĂ
- LUCHIAN VASILICĂ-LUCIAN ÎNTREPRINDERE INDIVIDUALĂ
- LUCHIAN ȘT. VASILE ÎNTREPRINDERE INDIVIDUALĂ
- MORARU GHEORGHE-VASILE ÎNTREPRINDERE INDIVIDUALĂ
- MOROZAN ALEXANDRU ÎNTREPRINDERE INDIVIDUALĂ
- NEȘTIAN DOINA-LENUȚA ÎNTREPRINDERE INDIVIDUALĂ
- OPRESCU DUMITRU ÎNTREPRINDERE INDIVIDUALĂ
- PUF MIHAIL ALEXANDRU ÎNTREPRINDERE INDIVIDUALĂ
- ROIU MARIA ÎNTREPRINDERE INDIVIDUALĂ
- RUSU G. CRISTINA ÎNTREPRINDERE INDIVIDUALĂ
- RUSU GELU ANDREI ÎNTREPRINDERE INDIVIDUALĂ
- SMÎNTÎNĂ ADRIAN ÎNTREPRINDERE INDIVIDUALĂ
- SPIRIDON FLORIN-BOGDAN ÎNTREPRINDERE INDIVIDUALĂ
- TROFIN ALEXANDRA ÎNTREPRINDERE INDIVIDUALĂ
- TUDOR DIANA-ELENA ÎNTREPRINDERE INDIVIDUALĂ
- TURCU SIMONA-GENOVEVA ÎNTREPRINDERE INDIVIDUALĂ
- URSU COSTINEL-NELU ÎNTREPRINDERE INDIVIDUALĂ
- VRÂNCEANU ANA MARIA ÎNTREPRINDERE INDIVIDUALĂ
- VRÂNCIANU N. VASILE ÎNTREPRINDERE INDIVIDUALĂ

Dintre cele 5 întreprinderi familiale, enumerate mai jos, câte 2 își desfășoară activitatea în satele Costești și Puntîșeni și 1 în satul Dinga.

- GHIMPU CĂTĂLINA ÎNTREPRINDERE FAMILIALĂ
- IORGA ROMICA ÎNTREPRINDERE FAMILIALĂ
- MOCANU OANA MĂDĂLINA ÎNTREPRINDERE FAMILIALĂ
- OPRESCU D. VASILE ÎNTREPRINDERE FAMILIALĂ
- VAMA ANETA ÎNTREPRINDERE FAMILIALĂ

Dintre cele 12 persoane fizice autorizate, enumerate mai jos, 7 își desfășoară activitatea în satul Costești, câte 2 în satele Punișeni și Chițcani și 1 în satul Dinga.

- BULGARIU LEONARD-VASILE PERSOANĂ FIZICĂ AUTORIZATĂ
- CÎRJONȚU MIHAELA PERSOANĂ FIZICĂ AUTORIZATĂ
- DAN RELU PERSOANĂ FIZICĂ AUTORIZATĂ
- DEDIU IOANA PERSOANĂ FIZICĂ AUTORIZATĂ
- GÎLCA ARABELA PERSOANĂ FIZICĂ AUTORIZATĂ
- PASCAL GEORGE -ALEXANDRU PERSOANĂ FIZICĂ AUTORIZATĂ
- PASCAL V. PERSOANĂ FIZICĂ AUTORIZATĂ
- POPA DUMITRU PETRU PERSOANĂ FIZICĂ AUTORIZATĂ
- POSTU VIORICA-IONELA PERSOANĂ FIZICĂ AUTORIZATĂ
- RÂPĂ TUDOR PERSOANĂ FIZICĂ AUTORIZATĂ
- SMÎNTÎNĂ GRIGORE PERSOANĂ FIZICĂ AUTORIZATĂ
- MOARA ȚĂRĂNEASCĂ 2 OPRESCU

Dintre cele 3 asociații, ASOCIAȚIA CRESCĂTORILOR DE ANIMALE COSTEȘTI, COJANU STELICA ASOCIAȚIE FAMILIALĂ și PASCAL I CONSTANTIN ASF, 2 își desfășoară activitatea în satul Rădești și 1 în satul Costești, iar cele 2 cabinete medicale (uman și veterinar) în satul Costești.

În economia modernă, există 3 sectoare principale de activitate: sectorul primar, secundar și terțiar, sectoare care grupează principalele activități ale economiei naționale pe ramuri economice.

Activitățile economice de la nivelul comunei Costești, județul Vaslui sunt în principal concentrate în sectorul terțiar (servicii, comerț și transport), acesta ocupând 82,35% din sectoarele economice, sectorul secundar (industrie și construcții) deține o pondere de 12,94%, pe când restul întreprinderilor își desfășoară activitatea în sectorul primar ce înregistrează un procent de 4,71%.

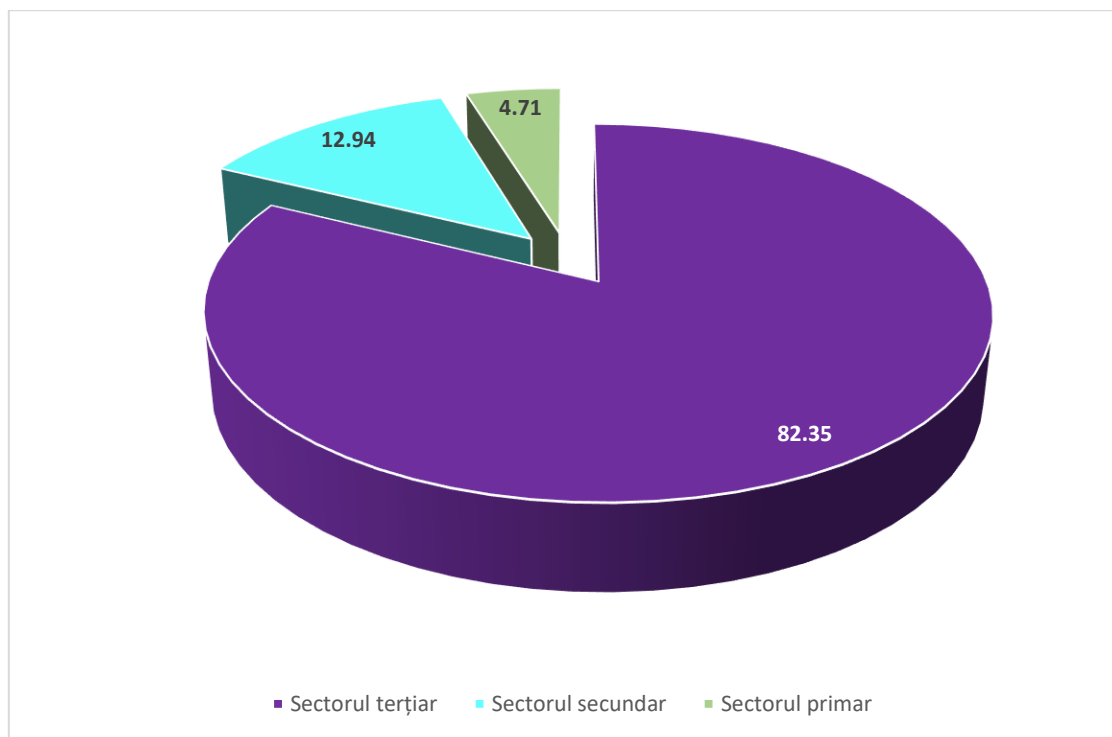

1. Sectorul primar - potențialul agricol.

Poziționarea comunei Costești, județul Vaslui la confluența unor unități de relief variate – câmpie și deal, a favorizat dezvoltarea și desfășurarea unor activități economice diversificate care au asigurat sursa de venit și hrană pentru comunitatea locală.

Agricultura a constituit de-a lungul timpului ocupația principală a majorității locuitorilor comunei Costești, județul Vaslui, de aceea agricultura poate reprezenta una dintre oportunitățile de dezvoltare a zonei, resursele existente pe plan local, care pot constitui baza pentru dezvoltarea socio-economică a comunei Costești, județul Vaslui: terenurile agricole precum și pădurile și vegetația forestieră, prezintă un potențial ridicat.

În prezent, agricultura nu este exploatată suficient însă oportunitatea fondurilor europene în acest sector de activitate poate reprezenta un stimulent în creșterea interesului antreprenorial pentru realizarea de proiecte investiționale în acest domeniu. Micii producători agricoli, dar și societățile private din agricultură constituie un fundament al revitalizării agriculturii locale.

Suprafața totală a comunei Costești, județul Vaslui este de 7.360 ha, din care 6.230 ha proprietate privată și se compune din:

- terenurile agricole, în suprafață de 5.330 ha ocupă cel mai mare procent din suprafața totală a comunei Costești, județul Vaslui (72,42%) și includ:
 - teren arabil – 4.338 ha (58,94%);
 - pășuni – 924 ha (12,56%);
 - vii și pepiniere viticole – 64 ha (0,87%);

- livezi și pepiniere pomicole – 4 ha (0,05%).
- terenurile neagricole, în suprafață de 2.030 ha, reprezintă 27,58% din suprafața totală a comunei și includ:
 - păduri și altă vegetație forestieră – 1.275 ha (17,32%);
 - ocupată cu ape, bălți – 53 ha (0,72%);
 - ocupată cu construcții – 180 ha (2,45%);
 - cai de comunicație și căi ferate – 145 ha (1,97%);
 - terenuri degradate și neproductive – 377 ha (5,12%).

Din suprafața totală a terenurilor agricole ale comunei, 5.224 ha sunt proprietate privată, ceea ce reprezintă 98,01%. De asemenea, suprafața arabilă este proprietate privată în proporție de 97,56%, iar pășunile, viile și livezile sunt în proporție de 100% proprietate privată.

Din suprafața totală a terenurilor neagricole ale comunei, 1.006 ha sunt proprietate privată, ceea ce reprezintă 49,56%. Pădurile, suprafața ocupată cu construcțiile și terenurile degradate sunt proprietate privată în proporție de 42,75%, 83,88%, respectiv 82,23%, iar suprafața ocupată cu ape, bălți și cea ocupată cu căi de comunicație este 100% proprietate publică.

Suprafața totală (ha)	Suprafața agricolă (ha)	Suprafața agricolă pe categorii de folosință (ha)				
		Arabilă	Pășuni	Fânețe	Vii	Livezi
7.360	5.330	4.338	924	-	64	4
din care, proprietate privată:						
6.230	5.224	4.232	924	-	64	4
	Suprafața neagricolă (ha)	Suprafața neagricolă pe categorii (ha)				
		Păduri	Ocupată cu ape, bălți	Ocupată cu construcții	Cai de comunicație și căi ferate	Terenuri degradate și neproductive
	2.030	1.275	53	180	145	377
	din care, proprietate privată:					
	1.006	545	-	151	-	310

Sursa: prelucrare date INS <http://statistici.insse.ro:8077/tempo-online/#/pages/tables/insse-table>

2. Sectorul secundar.

Sectorul secundar reunește activitățile din sectorul productiv al industriei și activitățile de construcții. La nivelul comunei Costești, județul Vaslui, sectorul secundar reprezenta 12,94% din

totalul unităților economice înregistrate. Conform datelor furnizate de Oficiul Registrului Comerțului, societățile care activau în sectorul secundar erau în număr de 11.

3. Sectorul terțiar.

Sectorul terțiar reunește activitățile din sectorul serviciilor, comerțului și transporturilor. Sectorul terțiar reprezintă aproximativ 82,35% din totalul unităților economice înregistrate la nivelul comunei Costești, județul Vaslui. Conform datelor furnizate de Oficiul Registrului Comerțului, societățile care activau la nivelul comunei Costești în sectorul terțiar erau în număr de 70.

**INVENTARUL BUNURILOR AFLATE ÎN PATRIMONIUL COMUNEI COSTEȘTI,
JUDEȚUL VASLUI**

I. Inventarul bunurilor imobile din domeniul public al comunei Costești, județul Vaslui

Nr. crt.	Denumire imobilizare	Localizare
DRUMURI COMUNALE		
1	Drum comunal DC 29	Costești – Punișeni – Chițcani din DC 31 (L = 7980, l = 10)
2	Drumul comunal DC 31A	Punișeni – Pârvești (L = 2600, l = 8)
3	Drumul comunal DC 31B	Punișeni – Rădești (L = 8200, l = 8)
DRUMURI VICINALE		
4	Drum vicinal DV 1	din DC 31 până la DN 24 prin punctul „Ciorani” (L = 2100, l = 8)
5	Drum vicinal DV 2	de la „Fântâna Popasca” – comuna Deleni (L = 2450, l = 6)
6	Drum vicinal DV 3	de la proprietatea Oprea Paraschiva - fântâna „Godica” (L = 3700, l = 8)
7	Drum vicinal DV 4	de la proprietatea Oprea Paraschiva – Podul Doamnei – DN 24 (L = 2300, l = 6)
STRĂZI SATUL COSTEȘTI		
8	Strada S 1	spre Deleni de la Drăguș Gh. Ion – Panainte N. Gelu (L = 2250, l = 16)
9	Strada S 2	Cerchez T. Gheorghe – Haba Gh. Ion (L = 285, l = 9,5)
10	Strada S 3	Cerchez Toma – Neșțian V. Gheorghe (L = 285, l = 9,5)
11	Strada S 4	Panainte Is. Alecu – „Agromesc” – secția tractoare (L = 150, l = 8)
12	Strada S 5	din DJ 245L prin fostul CAP – DE 193 (L = 450, l = 8)
13	Strada S 6	Casa Parohială – Focșa Petru (L = 1200, l = 9)
14	Strada S 7	Focșa Petru – Udrea Vasile (L = 360, l = 9)
15	Strada S 8	Topală Maranda – Focșa Petru (L = 775, l = 9)

Nr. crt.	Denumire imobilizare	Localizare
16	Strada S 9	Ivănică S. Neculai – Spiridon Valeriu (L = 110, l = 6)
17	Strada S 10	Ostase I. Ion – Pânzaru Ștefan (L = 125, l = 8)
18	Strada S 11	Cristea S. Ion – moștenitor Neșțian Nicu (L = 150, l = 6)
19	Strada S 12	moștenitor Helgiu Ana – Panainte M. Neculai (L = 230, l = 9)
20	Strada S 13	Pavelescu Cliante – Chirvase D. Gheorghe (L = 100, l = 6)
21	Strada S 14	Chirvase I. Constantin – Mircia V. Gheorghe (L = 175, l = 5)
22	Strada S 15	Meluș Neculai – Antohe Neculai (L = 225, l = 9,5)
23	Strada S 16	Dudău T. Vasile – Guzman E. Constantin (L = 130, l = 6)
24	Strada S 17	Rontea St. Petru – Blanaru I. Toader (L = 190, l = 11)
25	Strada S 18	Balica N. Gheorghe – Panainte Gh. Vasile (L = 280, l = 7)
26	Strada S 19	Blanaru Neculai – Smântână Gh. Ion (L = 125, l = 6)
27	Strada S 20	Octavia – moștenitor Bădărău I. Gheorghe (L = 50, l = 6)
28	Strada S 21	Cerbu Gh. Neculai – Cămin Cultural Costești (L = 120, l = 7)
29	Strada S 22	Smântână V. Petrea – Bolea Elena (L = 155, l = 7)
30	Strada S 23	Stancu Sofia – Podul „Balaur” (L = 260, l = 3)
31	Strada S 24	Blanaru Culai – Smântână N. Vasile (L = 175, l = 6)
32	Strada S 25	Bliju Neculai – Balaur Adela (L = 515, l = 6)
33	Strada S 26	Moșanu Gheorghe – Balaur Alec (L = 155, l = 6)
34	Strada S 27	Ostase N. Gheorghe – punctul „Ghilahoi” (L = 320, l = 5)
35	Strada S 28	Cristea St. Gicu – Cristea I. Alecu (L = 35, l = 5)
36	Strada S 29	Panainte Maricel – Mircia Dumitru (L = 150, l = 6)
37	Strada S 30	Ofileanu Gabriel – proprietate Ofileanu Gabriel (L = 140, l = 5)
38	Strada S 31	Panainte A. Vicol – Haba Actinia (L = 75, l = 4)
39	Strada S 32	Chirvase Gh. Gheorghe – Mălăeș Emil (L = 700, l = 6)
40	Strada S 33	Chirvase Gh. Gheorghe – Doroftei Mândița (L = 280, l = 5)
41	Strada S 34	Bolea T. Pavel – Cerbu A. Gheorghe (L = 400, l = 6)
42	Strada S 35	Păvălucă Vasile – moștenitor Popica M. Dumitru (L = 60, l = 6)

Nr. crt.	Denumire imobilizare	Localizare
43	Strada S 36	Balan St. Constantin – Milea Ion (L = 970, l = 8)
44	Strada S 37	Vasluianu Maria – Amarandei Dumitru (L = 25, l = 5)
45	Strada S 38	Popa Ichim Dumitru – Pană Adam (L = 140, l = 4)
46	Strada S 39	Pană S. Vasile – S.C.E.L.I.F. Vaslui (L = 130, l = 4)
47	Strada S 40	Năstase Aurel – Condurache Miluța (L = 230, l = 6)
48	Strada S 41	moștenitor Horduna Petrache – moștenitor Balaur Ștefan (L = 75, l = 6)
49	Strada S 42	Maxim Lucreția – Chirica Aglaia (L = 160, l = 5)
50	Strada S 43	Duracu Gheorghe – Spiridon Gh. Dumitru (L = 975, l = 9,5)
51	Strada S 44	Chirica C. Gheorghe – fântâna „Budăi” (L = 75, l = 4)
52	Strada S 45	Mocanu Vasile – Dima Eugen (L = 235, l = 4,5)
53	Strada S 46	Stratulat Pavel – Biserica II Costești (L = 160, l = 5)
54	Strada S 47	Stratulat Georgeta – Bondrea Niculina (L = 200, l = 5)
55	Strada S 48	Guzgan Grigore – Bondrea Niculina (L = 160, l = 5)
56	Strada S 49	Balan Ștefan – Năstase Aurel (L = 1170, l = 6)
57	Strada S 50	Balan Ștefan – Cerchez Toma (L = 450, l = 6)
58	Strada S 51	Popa Lascăr – Condurache Lascăr (L = 175, l = 8)
59	Strada S 52	Băsescu Aneta – Pirciu Vasile (L = 615, l = 8)
60	Strada S 53	Dudău Maria (Doboș) – Veisa Simina (L = 90, l = 6)
61	Strada S 54	Bogdan Floria – Ciobotaru Mihai (L = 135, l = 6)
62	Strada S 55	Condurache V. Gheorghe – Haba S. Dumitru (L = 100, l = 4)
63	Strada S 56	Chirvase I. Gheorghe – Balica N. Valentin (L = 175, l = 10)
64	Strada S 57	Guzgan Elena – Băsescu Gavril (L = 160, l = 4)
65	Strada S 58	Chirica A. Petru – Dudău Gh. Matei (L = 90, l = 4)
66	Strada S 59	Creangă Ch. Alecu – Dediu Gh. Ion (L = 55, l = 4)
67	Strada S 60	Maxim C. Lascăr – Lăcătuș Ana (L = 75, l = 5)
68	Strada S 61	Cîrjonțu Viorel – Munteanu Veronica (L = 330, l = 8)
69	Strada S 62	Condurache V. Vasile – Balan Curea Mandia (L = 75, l = 6)
70	Strada S 63	moștenitor Maxim C. Gheorghe – Renta Alexandru (L = 40, l = 6)

Nr. crt.	Denumire imobilizare	Localizare
71	Strada S 64	moștenitor Dudău St. Alecu – Cîrjonțu N. Jenica (L = 225, l = 7)
72	Strada S 65	Drăguș Octavian – Chirvase D. Petru (L = 1760, l = 13)
73	Strada S 66	Trofin V. Constantin – Trofin L. Mihai (L = 140, l = 8)
74	Strada S 67	Parpalea Manolache – Rădăcină Viorel (L = 145, l = 5)
75	Strada S 68	Panainte N. Gelu – hotar comuna Deleni (L = 920, l = 10)
76	Strada S 69	DC 31 – Țiplea Gh. Mihai (L = 1000, l = 8)
77	Strada S 70	Lăcătuș Ana – moștenitor Balan Gheorghe (L = 75, l = 5)
78	Strada S 71	moștenitor Bursuc Tinca – teren Chirvase Anica (L = 80, l = 4)
79	Strada S 72	Smântână Ecaterina – strada spre Rădești (L = 305, l = 6)
80	Strada S 73	Trofin C. Mihai – moștenitor Creangă Neculai (L = 210, l = 7)
STRĂZI SATUL PUNTIȘENI		
81	Strada S 1	Mavroian Terezica – Grădinița Puntîșeni (L = 400, l = 8)
82	Strada S 2	moștenitor Rusu Tasia – Smântână Pompei (L = 375, l = 8)
83	Strada S 3	Baciu Gheorghe – punct ”Știuca” (L = 280, l = 7)
84	Strada S 4	Maxim Gh. Ion – Grădinița Puntîșeni (L = 300, l = 6)
85	Strada S 5	moștenitor Danda Paraschiva (L = 60, l = 4)
86	Strada S 6	DC 29 – Legănuță V. Ion (L = 150, l = 5)
87	Strada S 7	Magazin COOPCONSUM – Ghidu Aneta (L = 200, l = 8)
88	Strada S 8	moștenitor Mocanu Gheorghe – magazin COOPCONSUM (L = 910, l = 10)
89	Strada S 9	moștenitor Pascal Dumitru – DC 31A (L = 325, l = 6)
90	Strada S 10	Mocanu Georgică – Pascal Dumitru (L = 190, l = 6)
91	Strada S 11	Dinovici Maria – moștenitor Strat Iorgu (L = 330, l = 8)
92	Strada S 12	Dan Ion – Smântână Petru – moștenitor Buruiană Jenica (L = 475, l = 10)
93	Strada S 13	Tomescu Constantin – Doboș Gh. Ion (L = 90, l = 5)
94	Strada S 14	Doboș V. Ion – DC 29 (L = 190, l = 8)
95	Strada S 15	Ardeleanu Elena – moștenitor Baciu Neculai (L = 170, l = 6)

Nr. crt.	Denumire imobilizare	Localizare
96	Strada S 16	Moroșanu Catinca – moștenitor Buruiană Alexandru (L = 100, l = 6)
STRĂZI SATUL CHIȚCANI		
97	Strada S 1	Roiu Gh. Ifrim – proprietate teren Oprea Mihalache (L = 1475, l = 11)
98	Strada S 2	Rață C. Gheorghe – moștenitor Istrate C. Ion (L = 400, l = 6)
99	Strada S 3	moștenitor Barbu Vasile – Spânache V. Vasile (L = 300, l = 7)
100	Strada S 4	Fereț Neculai – Smântână C. Vasile (L = 280, l = 5)
101	Strada S 5	Smântână C. Vasile – Roiu Ruxanda (L = 275, l = 6)
102	Strada S 6	Dobrea Marița – Codreanu Ilie (L = 75, l = 4)
103	Strada S 7	Codreanu Ilie – punct „Forsel” (L = 100, l = 5)
104	Strada S 8	Popa Niculina (Moara) – Canton Silvic (L = 450, l = 6)
105	Strada S 9	Postelnicu N. Dumitru – Guzumaș Sterian (L = 140, l = 6)
106	Strada S 10	Postelnicu N. Dumitru – Canton Silvic (L = 490, l = 7,5)
107	Strada S 11	Guzumaș I. Gheorghe – canton Silvic (L = 185, l = 5)
108	Strada S 12	moștenitor Guzumaș Petrache – Munteanu Nicu (L = 350, l = 10)
109	Strada S 13	Biserica Ortodoxă – teren AGRICOLA SA (L = 840, l = 11)
110	Strada S 14	moștenitor Guzumaș St. Vasile – Moraru T. Vasile (L = 550, l = 5)
111	Strada S 15	Cojocarui Victor – pâraul Buga (L = 220, l = 6)
112	Strada S 16	Pâraul Buga – moștenitor Tătaru Gheorghe (L = 290, l = 5)
113	Strada S 17	moștenitor Roiu C. Gheorghe – Casa Evanghelică (L = 115, l = 5)
114	Strada S 18	moștenitor Rădăcină Ion – Emandache Gheorghe (L = 205, l = 6)
115	Strada S 19	Pană S. Ion – Renta N. Vasile (L = 210, l = 6)
116	Strada S 20	Spânache Gh. Ștefan – peste râul Buga – moștenitor Balica T. Nicu (L = 310, l = 10)
117	Strada S 21	Munteanu V. Nicu – pâraul Buga (L = 380, l = 6)

Nr. crt.	Denumire imobilizare	Localizare
118	Strada S 22	Smântână Gh. Constantin – Botoșneanu Costică (L = 185, l = 5)
119	Strada S 23	Albu Eugenia – DC 39 (L = 105, l = 6)
STRĂZI SATUL RĂDEȘTI		
120	Strada S 1	DC 31B – Țiplea Mihai (L = 1125, l = 10)
121	Strada S 2	Țiplea Constantin – Poiedi Dumitru (L = 85, l = 6)
122	Strada S 3	Blăniță Ioan – Morozan D. Ioan (L = 950, l = 10)
123	Strada S 4	Chirvase I. Iordache – Blăniță Georgel (L = 240, l = 10)
124	Strada S 5	Harnagea Gheorghe – moștenitor Chirvase Alexandru (L = 160, l = 5)
125	Strada S 6	moștenitor Chirvase Iordache – Ciulei Ioana (L = 40, l = 4)
126	Strada S 7	moștenitor Brad Adela – Blăniță Irinel (L = 110, l = 5)
127	Strada S 8	Cotaie Catinca – Morozan Laurențiu (L = 100, l = 4)
128	Strada S 9	Isac V. Constantin – moștenitor Cărare Lina (L = 330, l = 6)
129	Strada S 10	moștenitor Cărare Gh. Maria – moștenitor Jora Alecu (L = 210, l = 7)
130	Strada S 11	Negrea I. Ion – moștenitor Negrea T. Ion (L = 100, l = 5)
131	Strada S 12	Școala Generală – Negrea I. Constantin (L = 210, l = 7,5)
132	Strada S 13	Școala Generală – moștenitor Cărare D. Gheorghe (L = 170, l = 8)
133	Strada S 14	moștenitor Buruiană Constantin – moștenitor Horduna Mihai (L = 250, l = 7)
134	Strada S 15	moștenitor Brad Emanoil – Țiplea Constantin (L = 235, l = 8)
STRĂZI SATUL DINGA		
135	Strada S 1	Calaver T. Gheorghe – moștenitor Borza Ștefan (L = 330, l = 11)
136	Strada S 2	Dobrin H. Gheorghe – Năstase S. Gheorghe (L = 1010, l = 10)
137	Strada S 3	Școala Generală – Isac Ion (L = 160, l = 6)
138	Strada S 4	moștenitor Bulgaru Victor – Arsene Dumitru (L = 100, l = 6)

Nr. crt.	Denumire imobilizare	Localizare
139	Strada S 5	moștenitor Bulgaru Victor – Năstase D. Gheorghe (L = 325, l = 8)
140	Strada S 6	Arsene V. Ion – Năstase D. Gheorghe (L = 230, l = 6)
141	Strada S 7	Calaver V. Ion – Năstase V. Vasile (L = 110, l = 6)
142	Strada S 8	Negrea V. Ion – DC 31 (L = 175, l = 8)
143	Strada S 9	Cucu V. Ion – Cucu V. Neculai (L = 100, l = 6)
STRĂZI SATUL PÂRVEȘTI		
144	Strada S 1	Mihalache Neculai – Apur Neculai (L = 1700, l = 8)
145	Strada S 2	Serafim D. Gheorghe – moștenitor Buruiană Gh. Ion (L = 260, l = 6)
146	Strada S 3	moștenitor Puf Anica – teren Balmuș Emil (L = 50, l = 4)
147	Strada S 4	S – Canton Silvic (L = 110, l = 6)
148	Strada S 5	Dinovici Eugen – DC 31A (L = 75, l = 6)
149	Strada S 6	moștenitor Moraru I. Dumitru – moștenitor Mungiu Neculai (L = 200, l = 5)
PODURI SATUL COSTEȘTI		
150	Pod 1 beton armat	DC 29 Costești – km 0 + 065 – punct Bădărău Toader (L = 6, l = 6,1)
151	Pod 2 beton armat	Costești – km 3 + 115 – punct Țiplea (L = 11, l = 7,9)
152	Podet 1 beton armat	Biserica II Costești (L = 5, l = 4)
153	Podet 2 beton armat	Punct Cărare I. Vasile (L = 4, l = 3,5)
154	Podet 3 beton armat	Punct Cerchez Gheorghe (L = 3,5, l = 4)
155	Podet 4 beton armat	Punct Giurcea (L = 5, l = 4)
PODURI SATUL PUNTIȘENI		
156	Podet 1 beton armat	Punct Tomescu Mihai (L = 3,5, l = 4)
157	Podet 2 beton armat	Punct Postolache Ion (L = 4, l = 4)
PODURI SATUL PÂRVEȘTI		
158	Podet 1 lemn	Punct Poiede Constantin (L = 5, l = 4)
159	Podet 2 beton	Punct Roiu Panainte (L = 5, l = 4)
PODURI SATUL CHIȚCANI		
160	Podet 1 beton armat	Punct Godica Gelu (L = 5, l = 4)

Nr. crt.	Denumire imobilizare	Localizare
161	Podet 2 beton armat	Punct „Gura Văii” (L = 5, l = 4)
162	Podet 1 lemn	Punct Emandache Gheorghe (L = 5, l = 3)
SISTEME DE ALIMENTARE CU APĂ – SATUL COSTEȘTI		
163	Conductă de aducțiune și distribuție a apei	Punct Pană Gh. Ioan până la SA Costești, 7,5 km, conductă PVC, diametru 52 mm.
164	Rezervoare captare – beton armat	Punct Pană Gh. Ioan 2 bucăți, punct Haba Gh. Ion – 1 bucată.
SISTEME DE SALUBRIZARE ȘI GESTIONAREA DEȘEURILOR, TERENURI AFERENTE (puncte de colectare și depozitare deșuri)		
165	Platformă depozitare gunoi	Punct Ciorani în paftea de Est a satului Costești, suprafață totală de 400 m ² .
CONSTRUCȚII		
166	Sediu Primărie	Costești
167	Căminul Cultural	Costești
168	Biblioteca comunală	Costești
169	Dispensar uman	Costești
170	Școala Gimnazială „Sfântul Ierarh Luca”	Costești
171	Școala Gimnazială	Punișeni
172	Școala cu clasele I-IV	Chițcani
173	Grădinița cu Program Normal	Costești
174	Grădinița cu Program Normal	Punișeni
175	Biserica „Adormirea Maicii Domnului”	Chițcani
176	Podul Doamnei	Chițcani
177	Mănăstirea	Pârvești

II. Inventarul bunurilor imobile din domeniul privat al comunei Costești, județul Vaslui

- ✓ terenuri intravilane;

Intravilanul existent al comunei Costești, județul Vaslui are o suprafață de 791 ha, din care satul Costești are o suprafață de 606 ha, satul Chițcani o suprafață de 44 ha, satul Pârvești o suprafață de 16 ha, satul Dinga o suprafață de 61 ha, satul Rădești o suprafață de 28 ha, iar suprafața de 36 ha satul Punișeni.

- ✓ terenuri extravilane.

Extravilanul existent al comunei Costești, județul Vaslui are o suprafață de 6.705 ha.

**PRINCIPALELE ENTITĂȚI PRIVIND SOCIETATEA CIVILĂ, RESPECTIV
PARTIDELE POLITICE, SINDICATELE, CULTELE, INSTITUȚIILE DE UTILITATE
PUBLICĂ, PRECUM ȘI CELELALTE ORGANIZAȚII NONGUVERNAMENTALE,
CARE AU SEDIUL SAU PUNCTUL DECLARAT CĂ FUNCȚIONEAZĂ LA NIVELUL
UNITĂȚII ADMINISTRATIV-TERITORIALE**

I. Principalele organizații neguvernamentale

- Asociația „Costești, comuna mea dragă”.

II. Principalele partide politice

- P.N.L.
- P.S.D.
- A.L.D.E.

III. Principalele organizații sindicale sau asociații profesionale

- Nu este cazul.

IV. Cultele religioase

La nivelul comunei Costești, județul Vaslui există 6 biserici ortodoxe și o Casă a Cultului Creștin după Evanghelie, după cum urmează:

- Biserica ortodoxă „Sf. Gheorghe” – în localitatea Costești;
- Biserica ortodoxă „Sfânta Treime” – în localitatea Costești
- Biserica ortodoxă „Adormirea Maicii Domnului” – în localitatea Chițcani;
- Biserica ortodoxă „Sf. Nicolae” – în localitatea Pârvești;
- Biserica ortodoxă „Sf. Mihail și Gavril” – în localitatea Rădești;
- Biserica ortodoxă „Cuvioasa Parascheva” – în localitatea Punișeni;
- Casa Cultului Creștin după Evanghelie – în localitatea Chițcani.

Biserica ortodoxă „Sf. Gheorghe” Costești a fost construită în 1942, după cea vechea biserică, monument istoric a fost distrusă de cutremurul din noiembrie 1942. Vechea ctitorie cu același hram, a fost construită de enoriași din vălătuci și lemn, pe un platou situat deasupra albiei pârâului Bilavoi. Pe o grindă din altarul fostei biserici era dăltuit anul 1788, dată despre care se

spune că este anul în care a fost construită biserica. Vechea biserică nu avea turlă, era construită în formă de corabie și acoperită cu tablă. Spațiul interior al bisericii era distribuit după modelul vechilor biserici, pridvor, pronaos (tinda femeilor), naos, altar cu firdă pentru proscomidie și veșmântar. Catapeteasma în stil bizantin a vechii biserici, ar fi fost adusă de la biserica din punctul Ciorăni de întemeietorul satului Costea Coștiuc, cu prilejul strămutării sale pe vatra de astăzi a satului. Pe un pomelnic al vechii biserici – datat din 11 iulie 1793 – se pot citi și astăzi numele ctitorilor.

Construirea noului lăcaș s-a făcut la distanță de 50 m Sud-Vest de fosta biserică, pe terenul donat de credincioși. Noua Biserică în formă de cruce are două turlă hexagonale: una mare, plasată deasupra capului, alta mică, deasupra altarului și este acoperită cu tablă. Lungimea Bisericii, măsurată în interior, de la prag până la extremitatea altarului este de 20 m. Datorită războiului, lipsind cărămida și cimentul, în împrejurări de acută criză materială, clădirea s-a executat din paie cu vălătuci, prin contribuția enoriașilor și a altor donatori.

Ca interior, noua Biserică „Sf. Gheorghe” are următoarele subdiviziuni: pridvor, naos, altar și veșmântar. De la vechea Biserică au intrat în patrimoniul noului lăcaș de cult: catapeteasma, icoanele portative, majoritatea obiectelor și a cărților de cult și o parte din mobilier.



Biserica ortodoxă „Sfânta Treime” Costești este situată în partea de răsărit a satului Costești și este vizibilă din depărtare. Temelia construcției este executată din blocuri de piatră cioplită și legată în ciment. Construcția zidăriei este realizată din cărămidă presată, în roșu afară.

Clădirea este în formă de cruce, are o suprafață de 150 m², iar specific acestei construcții este pridvorul de la intrare așezat pe patru stâlpi din beton cu arcade în față și în lateral.

De-a lungul timpului biserica a suferit mici modificări în ceea ce privește zidăria originală, din cauza cutremurelor din 1940 și 1977 care au provocat mari stricăciuni. Turla și zidăria de la altar prezentau grave fisuri. Turla este demolată complet și reclădită, dar a fost coborâtă cu aproximativ 2 m, iar zidurile de la altar au fost ancorate cu fier.

Interes deosebit din punct de vedere artistic prezintă două iconostase care au fost strămutate de la vechea biserică. Se păstrează până astăzi, au o vechime de aproximativ 200 de ani și atrag atenția prin dantelăria sculpturii și coloritul picturii de la icoanele împărătești.

De asemenea, începând cu anul 1990 se termină lucrarea de acoperire a bisericii, se începe construcția la casa praznicală (trapeza) și la clopotniță, se zugrăvește și se pictează din nou în frescă biserica în interior și în exterior și se împodobește cu strane, iconostase și catapeteasmă noi.

Casa praznicală sau trapeza a fost ridicată între anii 1992-1993, are o suprafață de 120 m² și este situată la Nord de biserică.

Construcția zidăriei este din BCA și ciment. Deasupra trapezei se înalță maiestuos clopotnița bisericii cu trei clopote și o toacă de lemn. Clopotul cel mare are 200 de kg și este turnat în anul 1960 la Galați.



Biserica „Adormirea Maicii Domnului” Chițcani este construită în anul 1817, din cărămidă, pe temelie de piatră și acoperită cu tablă galvanizată. Acest acoperiș s-a degradat în timp

și a fost refăcut în anul 1936, când tabla a fost schimbată, efectuându-se totodată și reparații la pereții exteriori. Actuala biserică s-a construit pe locul altei biserici, mai mici, din lemn, care datează din secolul al XIV-lea și a cărui ctitori nu se cunosc. Biserița din lemn a fost strămutată în 1817 în satul Rădești, unde a servit ca biserică parohială până în anul 1935, când aici s-a construit actuala biserică.

Din istoricul vechi al bisericii aflăm că aceasta s-a ridicat cu cheltuiala Doamnei Casandra Negel, sora vrednicului de pomenire, Mitropolitul Moldovei Veniamin Costache (1803-1808; 1812-1821; 1842-1846). Tot ea a purtat la început și grija clerului slujitor, în număr de 7 membri, ce săvârșeau zilnic sfânta liturghie. Construcția bisericii respectă stilul bizantin, în formă de cruce, având atât interiorul, cât și exteriorul, tencuit, iar deasupra are un singur turn clopotniță. La intrarea în biserică, are o ușă din lemn masiv, ferecată cu fier, precum și un sistem de blocare care iese dintr-o nișă, trece de-a latul ușii și intră în altă nișă, astfel blocată din interior, biserică prezenta în caz de pericol un loc sigur. Catapeteasma este din lemn de tei nefasonat, iar pictorul acesteia nu se cunoaște, fondul picturii este roșu cu negru.



Ca obiecte de valoare menționăm icoanele vechi ce datează din 1853, una ce înfățișează pe Maica Domnului cu pruncul, (ulei pe lemn), ieșind în evidență prin faptul că până în anul 2005, a fost îmbrăcată în argint suflat cu aur cu o greutate de aproximativ 4 kg. Această icoană a fost donată de un credincios pe nume Botezatu, după cum arată inscripția în limba slavonă din partea de jos a icoanei. În prezent icoana există în biserică, dar fără îmbrăcămintea de argint care a dispărut. Pe lângă această icoană, la tetrapodul din stânga bisericii, deasupra icoanei, sunt trei

candele din argint. Două cu o greutate de aproximativ 390 gr., iar una cu o greutate de aproximativ 700 gr., toate având pe ele inscripția: „Sunt făcute de serdarul Teodor Tlahadi -1854”. Din documentele existente în arhiva parohiei am aflat că a existat și o cutioară în care se păstrau părțile din Moaștele Sfântului Mare Mucenic Mina a cărui icoană se află în biserică, alături de cea praznicală a „Adormirii Maicii Domnului” și pe care îl considerăm, alături de Sfânta Fecioară Maria, ocrotitor al acestui sfânt lăcaș. Astăzi nu mai există această cutioară, dar în anul 2006 Doamna Valeria Vasiliu, nepoata Preotului Theodorescu Gheorghe, slujitor al acestui sfânt lăcaș în perioada de după al II-lea război mondial, a dăruit bisericii o cruce-relicvă foarte veche, care conținea o părticică din sfintele moaște.

Crucea de pe turlă pare să fie din bronz, cu două inele de prindere în partea de sus și cea de jos. Deși nu se vede bine, pe o parte este reprezentat Mântuitorul Iisus Hristos Răstignit, iar pe cealaltă parte, se pare că este reprezentat Botezul Domnului. Pe ambele fețe există câte o inscripție dar care nu poate fi descifrată. Tot aici se pare că a fost o sfântă evanghelie veche ferecată în argint despre care pomenesc adesea oamenii din sat și care astăzi nu se știe unde este. După cutremurul din 1940 biserica a avut nevoie de reparații serioase care s-au dăruit, însă în 1956 a fost consolidată și tencuită din nou. După spusele enoriașilor mai bătrâni din sat, mai târziu tabla de pe acoperiș s-a degradat și a fost schimbată. Cutremurele mai recente, în special cel din 1977, a creat fisuri adânci în structura bisericii, aceasta necesitând reparații grabnice. În anul 2007 prin contribuția unor enoriași cu dragoste de Hristos și biserică, s-a schimbat tabla de pe acoperișul pridvorului, deoarece se spărsese și ploua în interior, fapt care a afectat podeaua din scândură și s-a construit un gard nou din scândură și sârmă plasă de jur-împrejurul bisericii și a cimitirului, iar în 2009, o parte din gard, precum și porțile s-au făcut din beton și fier forjat.

În interior biserica a fost împodobită cu icoane și alte obiecte de cult, toate prin contribuția enoriașilor și a fiilor satului.

Biserica de lemn „Sfântul Neculai” Pârvești a Mănăstirii Pârvești – Schitul Pârvești – întemeiat la 1666 de vornicul de poartă, Apostol Talpeș și nepoții săi, Ioan și Simion Popescu, postelnici de Bilavoi.

După unele cercetări se crede că prima biserică din lemn, denumită Crucea sau Cruceanu, a fost adusă aici din Dărăști. După 150 de ani, biserica ridicată în 1666 degradându-se, s-a dăruit și în 1816 s-a început construcția unei noi biserici care a fost sfințită în anul 1820. Ctitorii actualei biserici, construită în 1816, sunt urmașii familiilor Nicolae Talpeș și Nicodim Popescu (serdarul Gh. Gociu și Ioan Nedelcu).

Schitul a dăinuit până în 1864, când și-a încetat activitatea și biserica a devenit biserică de mir, reclădită între anii 1816-1820 de către monahul Nicodim Popescu, urmaș al ctitorilor, împreună cu serdarul Gh. Gociu și Ioan Nedelcu. Așezământul cuprindea biserica, chiliile și „alte

acareturi”, necesare desfășurării activității monahale, fiind deservit de 80 de călugări. Inițial, a fost închinat Episcopiei Romanului, iar în 1852 a devenit metoh al Episcopiei Hușilor, ca urmare a înglobării ținutului Tutovei la această eparhie.

Arhitectură populară de lemn este unică prin sistemul de boltire, tehnica construcției și armonia volumelor fiind nemaiîntâlnite prin zonă. De plan triconc, cu absida altarului poligonală decroșată, intrare Vest și trei turlle. Pridvorul, inițial deschis, are o balustradă de lemn cu baluștri

crestați, încastrați în fruntar. Este construită din bârne de stejar, prinse în cheutoare dreaptă, pe temelie de piatră de râu și tălpoaie de lemn. Acoperișul în patru ape este învelit cu șindrilă. Fațadele din bârne, cioplite cu barda și fasonate, sunt decorate cu o friză de denticule sub



cornișă. Ferestrele rectangulare sunt subliniate de ancadrame simple. Paramentul interior este din bârne. Turlele octogonale de pe pronaos, naos și altar sunt realizate din blăni de stejar, îmbinate armonios și unitar cu semicalotele de pe absidele laterale. Ușa masivă de stejar de la intrarea în pronaos are feronerie lucrată în atelier meșteșugăresc local. Lăcașul păstrează icoane și mobilier de epocă din lemn de tei, sculptat și pictat în tehnica ulei (catapeteasma, iconostasele icoanelor împărătești, amvonul, scaunul arhieresc, policandru).

Biserica este construită la poalele a două dealuri ca într-o albie – așa este și numită de localnici, „Albia”.

Mănăstirea s-a reînființat în anul 1993 când a fost reactivată cu statutul de mănăstire de maici. Cu destule greutăți privind materialele de construcție și finanțele, mica obște a reușit să ridice două clădiri pentru chilii, stăreție, trapeză și bucătărie în ultima vreme fiind îmbunătățit drumul de acces. Prima clădire ridicată este din chirpici, acoperită cu țiglă. Clădirea a doua, o construcție mai mare din zid, acoperită tot cu țiglă, este așezată în linie cu prima construcție. În aceasta se afla trapeza, bucătăria și paraclisul în care se slujește iarna. Cele trei turlle octogonale sunt pe pronaos, naos și altar.

Altarul este luminat de o fereastră la est. Catapeteasma, din lemn de tei sculptat, este înălțată până la boltă. Naosul spațios, luminat de câte o fereastră la Nord și Sud este delimitat de pronaos printr-un perete din lemn. Pronaosul, puțin spațios este luminat de câte o fereastră la Sud



și Nord. Intrarea în pronaos se face printr-o ușă masivă din stejar, care nu este sculptată. Ferestrele sunt din lemn, simple cu grilaj metalic în interior.

Pridvorul a fost inițial deschis, susținut de doi stâlpi de lemn în față. Mai târziu a fost închis cu geamuri. Intrarea în pridvor se face prin Vest, printr-o ușă de lemn simplă.

Biserica nu este tencuită. Pardoseala este din dulapi de stejar, iar acoperișul este cu draniță (șindrilă). Turlile au acoperișul din tablă așezată în solzi. În biserica de la Pârvești sunt adăpostite odoare valoroase: cutii de argint cu părțile din moaștele „Sfintei Mina”, veșmânt al Sf. Ioan Gură de Aur, policandru de lemn al vechii biserici.

Clopotnița datează din 1816-1820, fiind refăcută din alta mai veche. În prezent este amplasată între cele două clădiri (chilii, stăreția, trapeză și bucătărie) ridicate după 1993. Clopotnița și clădirile sunt construite la 50 m Vest de biserică. Aici se adăpostesc două clopote. Este construită la inițiativa lui Nicodim Popescu, monah, Gh. Gociu, serdar și Ioan Nedelcu, în partea de Vest a incintei.

Turn de plan pătrat cu 2 niveluri delimitate printr-o cornișă amplă și cu acoperiș piramidal. Construit din bârne de stejar, încheiate în cheutoare dreaptă, pe soclu de piatră. Are scară interioară de lemn și învelitori din șindrilă. Exemplar unic în eparhia Hușilor prin structură și decor.



Adăpostește două clopote de bronz datate: 1819 și 1827.

Biserica „Sfinții Voievozi Mihail și Gavriil” Rădești a fost la început de lemn, strămutată de la Chițcani în anul 1817 și servind ca biserică parohială până în anul 1935, când a fost ridicat



actualul edificiu din cărămidă pe temelie de piatră. La acoperiș s-a folosit, încă de atunci, tablă galvanizată, care există și astăzi.

Biserica este pictată în interior, dar lucrarea este de o calitate îndoielnică, afirmație pe care nu o putem susține în privința catapetesmei, de o calitate net superioară, dar al cărei autor rămâne necunoscut. Sfântul lăcaș nu conține obiecte de valoare istorică sau documentară, fiind de dată mai recentă, însă enoriașii mai în etate vorbesc despre existența unei sfinte evanghelii ferecată în argint și catifea despre care, astăzi, nu mai există nici o informație și care nu se mai găsește în biserică. De menționat că în biserică sunt și icoane vechi de pe la 1894 donate de familii credincioase.

La tetrapodul din dreapta catapetesmei există o icoană a Maicii Domnului cu pruncul de dimensiuni mici, care, din mărturiile enoriașilor ar fi îmbrăcată în aur.

După 2005 biserica a fost înfrumusețată cu o clopotniță nouă, din beton, în locul celei vechi, din lemn, care s-a dărâmat în urma unei furtuni.

Biserica „Cuvioasa Parascheva” Puntîșeni a fost construită în anul 1802 la data de 14 octombrie din lemn acoperit cu vălătuci, pe locul alteia, mai veche, despre care nu sunt informații. Biserica este așezată în partea de miazănoapte a satului, are formă de tip navă, simplă, construită în stil „moldovenesc”, fără nici un fel de pictură la interior sau exterior.

Clopotnița din lemn se află la poarta bisericii. În anul 1930, din cauza degradării avansate, biserica a avut nevoie de reparații. Atunci s-au refăcut pereții din vălătuci, iar acoperișului i s-a pus tablă galvanizată.



Datorită materialului din care a fost construită, în anul 1966 a intrat din nou în reparații, atât la temelie cât și la pereți, precum și la acoperiș care a fost schimbat din nou.

În interior, catapeteasma este pictată în stil bizantin.

Biserica nu are obiecte de valoare istorică sau documentară în afară de câteva cărți vechi scrise cu caractere chirilice.

La nivelul comunei Costești, județul Vaslui există șase cimitire, două în satul Costești și câte unul în satele Chițcani, Pârvești, Punișeni și Rădești.

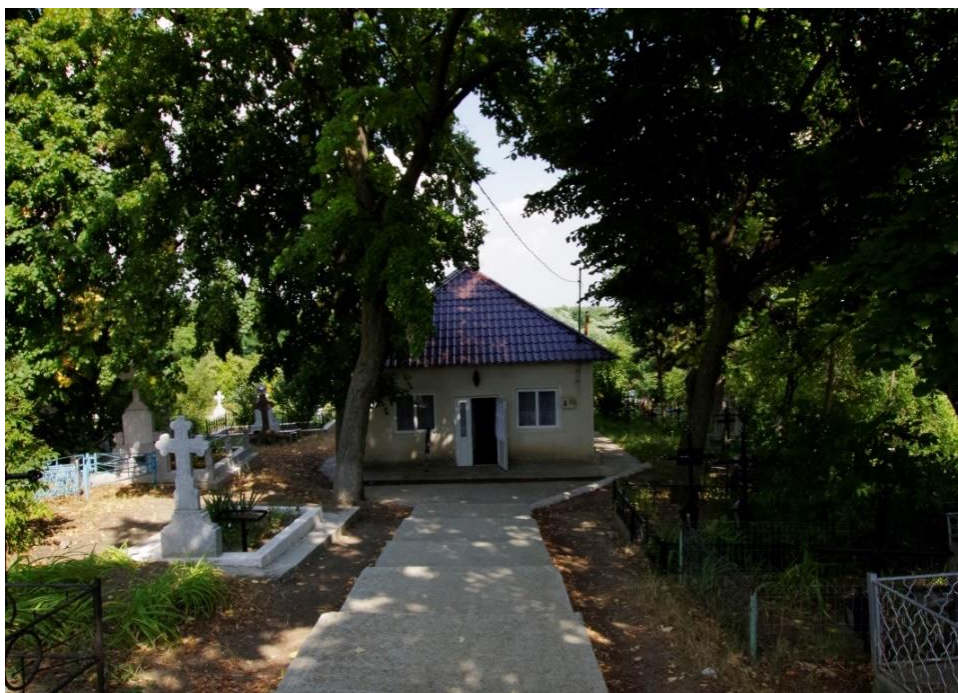

**LISTA CU DENUMIREA ÎNFRĂȚIRILOR, COOPERĂRILOR SAU ASOCIERILOR
ÎNCHEIATE DE PRIMĂRIA COMUNEI COSTEȘTI, JUDEȚUL VASLUI**

Nu este cazul.

**PROGRAMELE, PROIECTELE SAU ACTIVITĂȚILE, DUPĂ CAZ, A CĂROR
FINANȚARE SE ASIGURĂ DIN BUGETUL LOCAL,
PRIN CARE SE PROMOVEAZĂ/CONSOLIDEAZĂ ELEMENTE DE IDENTITATE
LOCALĂ DE NATURĂ CULTURALĂ, ISTORICĂ, OBICEIURI ȘI/SAU TRADIȚII**

Nr. crt.	Denumirea programului, proiectului sau activității, după caz	Descrierea elementelor de identitate locală de natură culturală, istorică, obiceiurilor și/sau tradițiilor care se promovează/consolidează	Perioada în care se realizează
1	Ziua comunei Costești	Întâlniri cu fii comuneiși locuitorii celor șase sate. Spectacole artistice susținute de talente locale, diverși invitați și întreceri sportive între tinerii comunei.	În fiecare an pe 15 august.